

REPOBLIKAN'I MADAGASIKARA
Tanindrazana - Fahafahana - Fandrosoana

MINISTERE DE L'ECONOMIE , DES FINANCES ET DU BUDGET

SECRETARIAT GENERAL



Ministeran'ny Toe-karena sy ny
Fitantanim-bola ary ny Teti-bola

INSTA INSTITUT
NATIONAL
DE LA STATISTIQUE

DIRECTION DES RELATIONS
INSTITUTIONNELLES ET DE LA DIFFUSION

J

JOURNEE AFRICAINE DE LA STATISTIQUE
2003
FIANARANTSOA

A

LES POINTS SAILLANTS

S

OCTOBRE 2004

Préface

La population de Fianarantsoa a également pu assister à la célébration de la Journée Africaine de la Statistique 2003 qui est liée au thème, « **Les Objectifs du Millénaire pour le Développement, quel défi pour la statistique ?** ». Le choix du thème est très pertinent pour le contexte actuel du pays qui met en priorité le développement économique et la lutte contre la pauvreté. Le défi pour l'INSTAT ainsi que tous les Services statistiques est de produire des données répondant aux besoins de la nation. A cet effet, la JAS Régionale constitue un outil important car elle est riche en informations vu les secteurs couverts par les données de l'exposition.

Nous exprimons ici nos vifs remerciements aux bailleurs de fonds pour leur soutien financier à la réalisation de cette manifestation, aux entités pour leur participation active à l'exposition et aux visiteurs pour leur venue nombreuse, et à tous ceux qui ont participé de près ou de loin au bon déroulement de la JAS 2003 de Fianarantsoa.

Nous espérons que les données contenues dans cet ouvrage puissent aider les décideurs de tous niveaux, les opérateurs économiques, les enseignants/chercheurs, les étudiants et l'ensemble de la population à contribuer au développement économique et social de la Province de Fianarantsoa. Nous souhaitons par la même occasion la pérennisation de la JAS régionale pour les années à venir et encourageons la participation de tous les organismes existants dans la Province Autonome de Fianarantsoa aux prochaines JAS.



LE PRÉSIDENT DE LA DELEGATION
SPECIALE DU PARITANY

Le Général de Division
RANDRIANARIVO Ravelomanga

Avant-propos

La Province Autonome de Fianarantsoa a aussi célébré la Journée Africaine de la Statistique (JAS) 2003. Le thème choisi a été : « **Les Objectifs de Développement pour le Millénaire ; quel défi pour la statistique ?** ». La célébration a eu lieu le 18 novembre durant lequel les entités ont pu exposer des données statistiques relatives à leurs secteurs d'activités. Cette journée a aussi permis de faire un échange d'expériences et de points de vue entre chaque participant d'une part et entre les participants et les visiteurs d'autre part.

La JAS Régionale vise entre autres à faire connaître la statistique et l'INSTAT de même que leur utilité respective, à revitaliser le système statistique régionale, à renforcer la coordination de la production des données statistiques au niveau du pays, à disposer de données statistiques relatives à chaque Province Autonome, facilitant par la suite le développement économique et social de la Province concernée et du Pays tout entier ; l'ultime objectif est de satisfaire le besoin des utilisateurs de données statistiques.

Cet ouvrage contient les principales informations exposées par les participants lors de ces Journées ; ainsi, les données sont présentées telles qu'elles ont été reçues. Par conséquent, il pourrait y avoir des incohérences, des sources non citées, des abréviations incompréhensibles... Il est à souligner que pour satisfaire les besoins des utilisateurs de données statistiques, le contenu de cet ouvrage existe en format fichier informatique, disponible et téléchargeable sur le Site Web de l'INSTAT (<http://www.instat.mg>).

Nos plus sincères remerciements s'adressent à tous ceux qui ont contribué de près ou de loin au bon déroulement de la JAS 2003, entre autres : les bailleurs de fonds, les autorités locales, les visiteurs et principalement les participants ; sans oublier les techniciens de la DRID, grâce à qui le présent ouvrage a pu voir le jour. Pour terminer, nous souhaitons plein succès aux prochaines Journées Africaines de la Statistique et espérons par la même occasion la participation prochaine des Ministères, Organismes et Institutions non représentés lors de ces journées.



Table des matières

Commune Urbaine de Fianarantsoa.....	1
Bureau Municipal d'hygiène.....	7
Service de la Météorologie.....	9
Institut National de la Statistique.....	15
Direction Provinciale des opérations Fiscales.....	29
Direction Interrégionale de l'Environnement, des Eaux et Forêts.....	33
Direction Interrégionale de l'Enseignement Secondaire et de l'Education de Base.....	35
Direction Régionale de l'Administration Pénitentiaire.....	39
Direction Provinciale de la Santé.....	41
Direction Provinciale du Tourisme.....	49
Réseau National du Chemin de Fer Malagasy Ligne Fianarantsoa Côte–Est.....	51
Liste des tableaux.....	55
Liste des graphiques et Cartes.....	59

Commune Urbaine de Fianarantsoa

Tableau 1. Nombre de véhicules en circulation surpris en infraction

Nature des infractions	2001	2002	2003
Racolage	30	45	16
Stationnement interdit	100	65	34
Sur nombre	33	13	11
Non aspersion de DDT	62	18	39
Stationnement gênant	06	-	-
Total	231	141	100

Source: Service Technique Commune Urbaine Fianarantsoa

Tableau 2. Nombre des véhicules assurant le transport public au sein de la Commune Urbaine de Fianarantsoa

	2000	2001	2002	2003
Nouvelle Licence (Taxi-ville)	325	114	92	88
Renouvellement licence (Taxi-ville)		82	21	17
Nouvelle licence (Bus)	136	61	34	54
Renouvellement (Bus)	80	13	09	09
Total	541	270	156	168

Source : Service Technique, Commune Urbaine Fianarantsoa

Tableau 3. Nombre de "varamba" appartenant à la FIMPIVA travaillant dans la ville

Année	Nombre de Varamba
1993-1996	253
1997-1998	600
1999-2003	150

Source: Association des transporteurs utilisant des VARAMBA
FIkamban'ny MPItatitra VAramba (FIMPIVA)

N.B : Cette diminution importante du nombre de varamba est due à l'affectation massive des membres à Andonaka pour y exercer des activités agricoles

Tableau 4. Nombre de personnes en consultation de documents au Hall d'Information

	2000	2001	2002	2003 (Janv-Juin)	Total
Visiteurs -Etudiants	2683	478	197	121	3479
Photocopie (J.O)	168	145	86	45	444
Personnels administratifs		703	291	89	1083
Autres		373	159	191	717

Source : Bureau du Hall d'Information Fianarantsoa

Commentaire : décroissement du nombre d'année en année

Tableau 5. Nombre de personnes en consultation de documents à la Bibliothèque Municipale

Année	Nombre de Lecteurs	Nb d'ouvrages consultés	Nb d'ouvrages empruntés	Membres actifs
2000	26 319	2 950 dont 233 ouvrages en Malagasy	167	127
2001	31 671	2 174 dont 128 ouvrages en Malagasy	38	22
2002	12 568	938 dont 80 ouvrages en Malagasy	50	38

Source : Bibliothèque Municipale

NB :Le nombre de consultant diminue suite à la création des nouveaux centres de documentation

Tableau 6. Récapitulation du nombre des autorisations et permis de construction visées par la Commune en 2001

Permis	Nombre
Permis de Construire	34
Permis d'habiter	05
Autorisations diverses	132
ATPR : Autorisations à Titre Précaire et Révocable	54
Total	225

Source : Service du Développement Urbain – Commune Urbaine de Fianarantsoa

Tableau 7. Récapitulation du nombre des autorisations et permis de construction par trimestre en 2002 et 2003

Permis de construire	2002	2003
1 ^{ère} TRIMESTRE (Janv- Mars)	11	04
2 ^{ème} TRIMESTRE (Avril- Juin)	01	05
3 ^{ème} TRIMESTRE (Juillet- Sept)	07	06
4 ^{ème} TRIMESTRE (Oct- Déc)	03	14
Total Permis de construire	22	29
Autorisations diverses	2002	2003
1 ^{ère} TRIMESTRE (Janv- Mars)	19	56
2 ^{ème} TRIMESTRE (Avril- Juin)	30	53
3 ^{ème} TRIMESTRE (Juillet- Sept)	55	72
4 ^{ème} TRIMESTRE (Oct- Déc)	54	60
Total Autorisation diverses	158	241
Autorisation à Titre Précaire et Révocable	2002	2003
1 ^{ère} TRIMESTRE (Janv- Mars)	04	26
2 ^{ème} TRIMESTRE (Avril- Juin)	07	15
3 ^{ème} TRIMESTRE (Juillet- Sept)	04	22
4 ^{ème} TRIMESTRE (Oct- Déc)	42	14
Total ATPR	57	77

*Source : Service du Développement Urbain, Commune Urbaine de Fianarantsoa
NB : Nombre de construction publique =0*

Tableau 8. Nombre de déclarations auprès du Bureau de l'Etat civil

Année	Naissance	Décès	Mariage
2000	2209	834	668
2001	3343	841	623
2002	3287	835	443

Source : Bureau de l'Etat Civil – Commune Urbaine de Fianarantsoa

DONNEES SUR LES IMPOTS FONCIERS
Commune Urbaine de Fianarantsoa

Tableau 9. Situation du recouvrement annuel de 1996 à 2002

Exercice	Emission (Fmg)	Recouvrement (Fmg)	Art . émis (Nbre)	Art. payés (Nbre)	% recouvrés
1996	446.000.000	425.428.618	16.300	14.452	95,38
1997	542.484.324	427.595.160	16.910	13.679	78,82
1998	571.788.049	393.556.136	16.546	12.958	68,82
1999	565.299.157	406.838.943	17.209	12.874	71,96
2000	699.000.000	450.572.639	18.203	11.759	64,45
2001	796.000.000	383.614.203	18.821	8.681	48,19
2002	877.000.000	66.851.776	19.192	1521	07,62

Source : Service des impôts fonciers, Commune Urbaine de Fianarantsoa

Récapitulation de l'état des recettes sur les Impôts Fonciers

En 2001 : 432.000.000 Fmg
 En 2002 : 497.494.395 Fmg
 En 2003 : 590.107.773 Fmg*

*Situation des recettes du 01 janvier au 17 novembre 2003

N.B :

- Art émis : articles ou nombre de rôles distribués
- Art payés : articles ou nombre de rôles payés

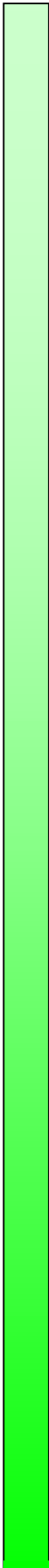

Bureau Municipal d'Hygiène

BUREAU MUNICIPAL D'HYGIENE

Tableau 10. Nombre de décès d'enfants de moins de 05 ans déclarés auprès du BMH

Année	Janv	Février	Mars	Avril	Mai	Juin	Juillet	Août	Sept	Oct	Nov	Déc
1998	18	23	28	35	22	17	12	18	10	10	12	16
1999	17	17	16	19	10	08	12	11	15	14	12	12
2000	15	15	14	12	12	14	15	13	10	15	11	12
2001	11	11	17	06	17	09	08	05	10	06	12	12
2002	12	10	10	15	13	13	24	08	04	09	09	07

Source : Bureau Municipal d'hygiène, Fianarantsoa

Tableau 11. Nombre de Cadavres sans famille pris en charge par le BMH

Année	Janvier	Février	Mars	Avril	Mai	Juin	Juillet	Août	Sept	Oct	Nov	Déc
1998	01			01			02	01		02	01	
1999	01		01		02				01			
2000	01			02		02				01		01
2001	01	01				01						
2002	01	02				01	01			01	02	

Source : Bureau Municipal d'hygiène, Fianarantsoa

Tranga tsongaina @ ny olona tsy mana-kavana : docker, olona adala, mpangataka, olona mamamo an-dalana

Tableau 12. Nombre de taxi-brousse ayant reçu une pulvérisation de DDT

Année	Janvier	Février	Mars	Avril	Mai	Juin	Juillet	Août	Sept	Oct	Nov	Déc
1998	51	92	103	125	122	122	140	160	171	184	203	293
1999	121	143	140	146	148	178	162	186	188	157	199	139
2000	00	12	42	186	15	102	43	06	23	20	20	11
2001	28	34	21	30	18	15	17	15	16	20	15	15
2002	10	03	01	01	02	00	01	00	00	00	00	00

Source : Bureau Municipal d'hygiène, Fianarantsoa

Tableau 13. Nombre de taxi-brousse ayant reçu une pulvérisation de DDT (suite)

Année	Janvier	Février	Mars	Avril	Mai	Juin	Juillet	Août	Sept	Oct	Nov	Déc
1998	50	37	103	48	44	50	50	53	53	55	62	66
1999	51	66	70	67	67	66	56	56	50	58	58	44
2000	00	09	27	30	14	79	43	12	21	15	26	04
2001	25	17	13	17	07	08	06	11	14	05	06	03
2002	02	00	00	00	02	00	00	00	00	00	00	00

Source : Bureau Municipal d'hygiène, Fianarantsoa

Tableau 14. Nombre de Consultations médicales effectuées par le BMH

Année	J	F	M	A	M	J	J	A	S	O	N	D
1999	431	420	535	581	448	421	410	429	554	573	582	377
2000	849	625	627	632	513	305	347	458	444	513	493	304
2001	502	537	580	507	491	440	405	461	473	616	478	492
2002	579	75	32	110	447	396	581	730	609	577	537	731

Source : Bureau Municipal d'hygiène, Fianarantsoa

Tableau 15. Nombre de cas morsure (Déclaré)

Année	J	F	M	A	M	J	J	A	S	O	N	D
1998	08	18	11	06	10	08	14	09	08	11	14	08
1999	15	04	18	09	12	07	19	9	06	08	14	15
2000	15	28	09	10	09	03	10	11	09	08	13	12
2001	19	05	10	13	11	11	13	06	07	17	11	07
2002	11	05	05	02	08	10	12	12	07	12	10	07

Source : Bureau Municipal d'hygiène, Fianarantsoa

Service de la Météorologie Fianarantsoa

Graphique 1. Températures moyennes mensuelles enregistrées à Fianarantsoa
(1983 et 2002)

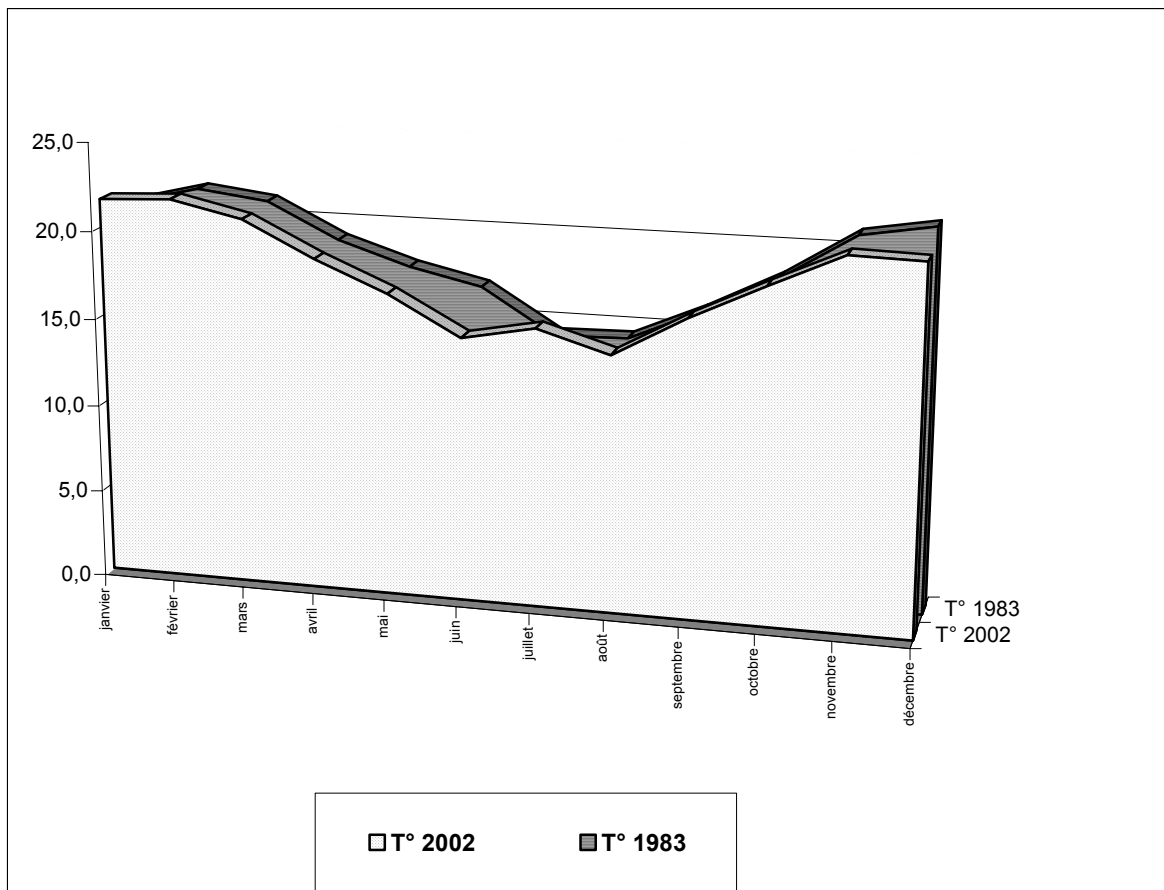

Source ; Service Provincial de la Météorologie - Fianarantsoa

**Graphique 2. Débit moyen journalier en mètre cube par seconde
(Station d'Ampamaherana Mars 1998)**

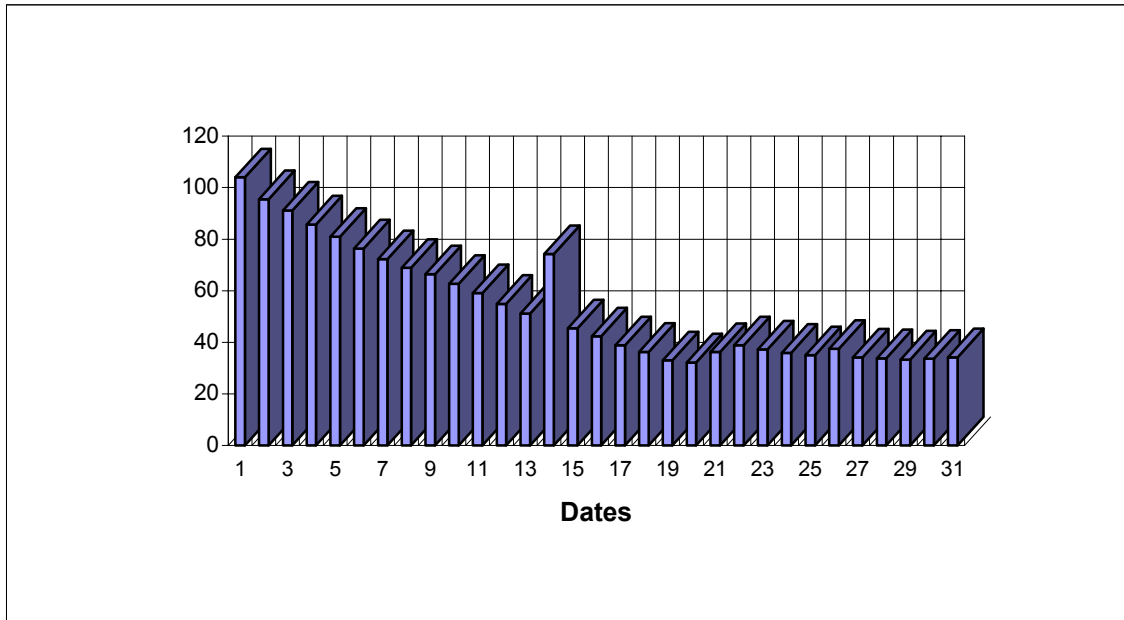

Source ; Service Provincial de la Météorologie - Fianarantsoa

**Graphique 3. Relevés des hauteurs d'eau de MATSIATRA à FANORO
Mars 1998**

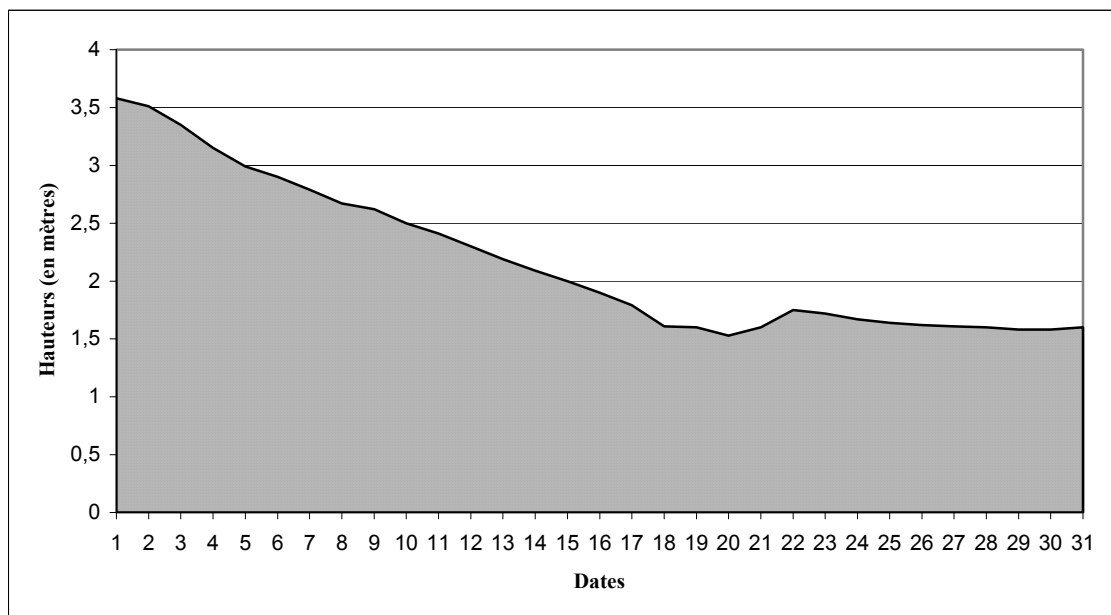

Source ; Service Provincial de la Météorologie - Fianarantsoa

Graphique 4. Représentation graphique des températures sous-abri de Fianarantsoa comparées avec les normales - Année 2002

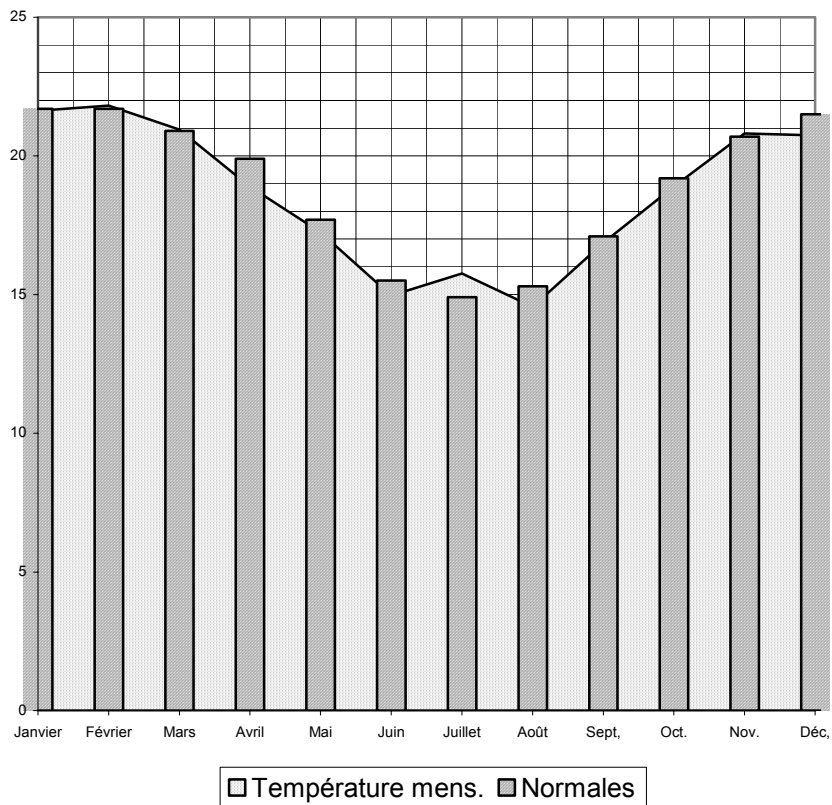

Source ; Service Provincial de la Météorologie - Fianarantsoa

Tableau 16. Température sous-abri de Fianarantsoa Août 2002 (en degré Celsius et 1/10)

	1	2	3	4	5	6	7	8	9	10	11	12	13	14	15	16	17	18	19	20	21	22	23	24	total	moy,
1	130	120	108	103	94	86	94	130	152	153	162	158	162	177	189	174	160	150	144	139	137	132	133	133	3320	138
2	131	130	125	124	125	126	126	134	141	143	145	147	157	157	161	150	138	140	136	132	129	129	128	127	3281	137
3	127	127	126	126	125	124	132	144	146	153	161	169	174	172	162	153	150	145	142	139	138	138	136	135	3444	144
4	135	135	135	134	133	130	127	148	158	163	184	198	200	191	193	182	170	154	150	148	145	143	141	141	3738	156
5	140	137	130	130	127	115	113	114	124	150	182	192	191	191	194	177	172	152	137	132	127	131	130	128	3516	147
6	128	128	125	124	123	123	120	130	149	154	171	188	187	180	189	180	170	149	146	140	136	136	135	128	3539	147
7	120	117	115	117	115	106	109	125	137	148	175	168	175	157	160	152	152	148	138	138	137	126	123	122	3280	137
8	119	118	118	117	110	110	110	110	144	170	164	153	165	152	159	142	127	123	123	123	120	117	116	117	3127	130
9	118	119	111	111	112	113	114	113	123	134	138	141	158	160	139	140	133	128	126	124	124	123	121	118	3041	127
10	118	118	117	118	117	115	112	120	147	153	159	162	173	156	152	147	142	132	122	120	119	117	110	110	3156	132
11	112	114	116	117	119	120	122	128	134	142	151	164	165	165	162	149	148	132	131	131	130	129	125	120	3226	134
12	115	115	116	108	108	107	108	123	146	161	169	170	183	182	183	174	167	162	160	154	153	152	151	149	3516	147
13	147	147	145	146	144	143	146	150	160	180	191	202	207	205	200	197	184	164	151	148	143	141	135	131	3907	163
14	134	134	131	119	113	106	120	147	163	179	192	206	212	212	206	194	183	163	150	141	135	129	123	120	3712	155
15	119	115	108	102	93	88	95	110	120	166	199	213	230	202	209	198	186	166	162	159	154	151	144	145	3634	151
16	144	144	144	141	131	136	134	139	149	161	179	187	199	200	199	188	176	157	149	142	136	133	132	131	3731	155
17	126	120	112	102	88	79	88	100	112	161	165	170	176	180	183	163	155	144	140	137	130	126	122	116	3195	133
18	109	100	90	87	81	73	77	82	108	168	182	198	213	201	204	195	182	154	147	139	129	126	120	113	3278	137
19	109	103	99	98	95	94	93	99	117	158	160	155	158	173	183	180	176	161	151	140	135	130	127	120	3214	134
20	118	118	116	110	109	97	116	116	147	166	169	186	190	191	188	177	168	159	150	149	146	141	138	138	3503	146
21	131	132	136	136	128	114	118	130	142	152	164	176	195	176	184	182	162	150	144	140	133	136	137	138	3536	147
22	138	137	136	134	134	131	149	167	175	195	210	206	199	204	212	190	171	163	152	149	146	142	142	141	3923	163
23	136	131	124	117	109	100	107	142	165	185	191	200	209	210	195	189	172	162	159	156	153	154	151	150	3767	157
24	148	144	132	119	115	107	112	126	163	170	176	189	196	181	208	183	176	162	151	147	141	140	138	138	3662	153
25	132	125	114	106	99	89	92	113	165	171	191	202	210	206	190	186	170	160	149	140	133	128	122	122	3515	146
26	117	117	115	110	107	99	112	149	156	177	182	199	201	204	201	193	180	158	149	142	141	140	141	136	3626	151
27	131	129	132	133	131	127	133	146	153	162	178	183	200	201	196	191	172	152	151	148	147	142	141	137	3716	155
28	136	129	126	125	121	120	124	134	139	155	169	176	191	179	179	176	168	154	148	144	141	139	137	135	3545	148
29	131	118	127	125	117	114	119	130	148	179	192	205	205	199	196	171	160	150	144	141	140	139	139	137	3626	151
30	137	136	136	135	134	132	136	139	147	155	166	160	175	168	168	159	143	140	138	137	134	133	131	130	3469	145
31	127	126	125	126	127	127	133	140	152	156	172	172	191	195	200	189	170	152	149	143	140	138	133	131	3614	151

Source : Service Provincial de la Météorologie

**Tableau 17. Station de Fianarantsoa
année 2002**

Paramètres	Jan	Fév	Mars	Avril	Mai	Juin	Juillet	Août	Sept.	Oct.	Nov.	Déc.	
Température (en °C)	1ère décade	21,4	22,3	20,8	18,9	17,5	15,4	15,7	13,9	17,2	19,2	21,5	19,9
	2ème décade	21,7	21,7	21,8	20,1	17,7	14,8	16,0	14,5	15,4	16,9	20,6	20,8
	3ème décade	21,8	21,3	20,4	18,0	16,6	14,6	15,6	15,2	18,0	20,4	20,4	21,4
	Moy. Mens	21,6	21,8	20,9	18,9	17,2	15,0	15,8	14,6	16,9	18,9	20,8	20,7
	Equart/Nor	-0,1	0,1	0,0	-1,0	-0,5	-0,5	0,9	-0,7	-0,2	-0,3	0,1	-0,8
	Moy. Max.	27,8	26,9	26,1	24,4	22,2	19,7	22,3	19,7	23,7	25,2	27,2	26,5
	Moy. Min	17,6	18,2	18,2	15,8	14,2	11,8	11,9	11,0	12,2	14,5	16,9	17,4
	Moy. Extr.	22,7	22,5	22,1	20,1	18,2	15,7	17,1	15,4	17,9	19,9	22,1	22,0
	Max. abs.	30,2	30,3	30,4	30,1	27,5	24,8	26,4	23,0	29,6	29,7	31,6	29,7
	Date	23	18	20	14	14	30	26	15	30	8	4	26
	Min. abs.	14,9	16,3	16,5	12,4	9,6	7,9	8,5	7,3	9,6	11,6	13,2	14,9
	Date	23	16	9	30	21	25	11	18	20	8	21	8
	Humidité rel. (en %)	Moy. Mens	80	84	85	84	85	85	82	85	79	75	80
Moy. Max.		96	96	96	97	97	97	97	97	97	93	94	96
Moy. Min		52	61	62	59	64	63	54	63	48	46	51	58
Moy. Extr.		74	79	79	78	80	80	75	80	72	70	73	77
Max. abs.		99	98	98	100	100	100	100	100	100	99	99	99
Min. abs.		25	44	46	40	44	40	33	43	27	30	32	47
Date		23	18	20	21	1	20	9	14	25	7	30	26
Pluies (en mm)	1ère décade	95,0	54,5	28,8	12,9	7,2	5,3	0,9	8,2	2,0	0,0	47,3	81,1
	2ème décade	45,5	45,0	17,3	32,2	4,3	10,0	1,7	0,6	3,9	8,1	12,8	45,4
	3ème décade	55,3	52,3	8,1	5,2	2,2	0,9	5,0	4,2	0,0	1,9	5,8	51,1
	Haut. Totale	195,8	151,8	54,2	50,3	13,7	16,2	7,6	13,0	5,9	10,0	65,9	177,6
	Equart/Nor	-32,0	-69,0	-83,4	3,9	-13,6	-0,3	-17,0	-8,4	-12,1	-51,5	-59,0	-63,8
	Durée	37,8	69,3	37,7	23,5	28,1	36,1	11,9	25,8	9,0	14,5	30,5	52,8
	Nb de jours	16	19	22	16	9	13	9	11	6	7	19	23
	Max. en 24h	52,6	24,0	16,7	21,3	5,3	2,5	4,6	3,1	2,1	4,5	18,5	53,2
	Date	3	27	9	20	10	13	23	30	16	18	6	6
Evapo (en mm)	1ère décade	24,1	17,8	18,7	19,9	15,7	14,0	23,5	15,8	27,6	33,9	19,2	25,1
	2ème décade	34,2	16,5	18,3	17,2	14,9	12,5	22,1	19,8	25,3	29,6	23,8	21,1
	3ème décade	22,8	15,9	21,6	17,5	18,3	18,1	22,4	23,1	36,5	30,0	33,7	24,6
	Evapo. Totale	81,1	50,2	58,6	54,6	48,9	44,6	68,0	58,7	89,4	93,5	76,7	70,8
Press	Moy. Mens.	888,6	889,8	890,2	891,4	893,2	895,7	896,1	897,6	895,0	894,5	891,2	890,6

Source ; Service Provincial de la Météorologie Fianarantsoa

Graphique 5. Saison cyclonique 2002 -2003

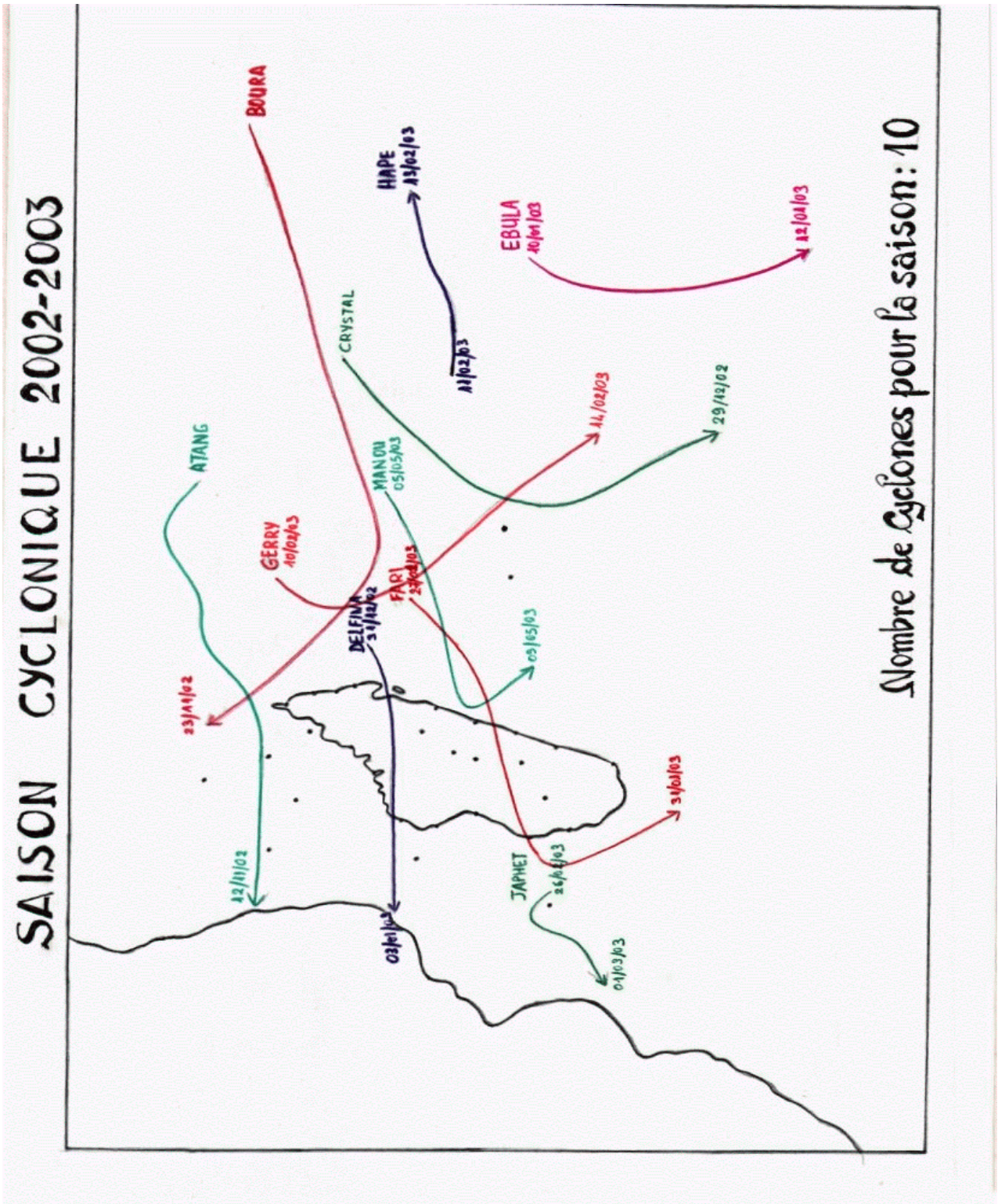

Source Service Provincial de la Météorologie - Fianarantsoa

PUBLICATION PARC AUTOMOBILE LES VEHICULES NOUVELLEMENT IMMATRICULES JUILLET 2003 ANNEE 2002. FARITANY DE FIANARANTSOA

Les cartes grises délivrées par le Centre Immatriculateur du Faritany de Fianarantsoa font l'objet de traitement statistique au niveau de la Direction Interrégionale de l'INSTAT de Fianarantsoa. Ainsi, les résultats obtenus permettront de suivre, entre autre, l'évolution du parc automobile du Faritany.

1- Provenance des véhicules

Les véhicules nouvellement immatriculés dans le Faritany de Fianarantsoa, au cours de l'année 2002, sont au nombre de 796 soit une diminution de 32% par rapport à l'année 2001. Ces véhicules nouvellement immatriculés peuvent être classés en 4 lots : le premier lot regroupe les véhicules neufs (c'est à dire l'année de première mise en circulation étant 2002 et n'ayant jamais été immatriculés), le second lot rassemble les véhicules étrangers (c'est à dire la dernière immatriculation a été à l'étranger), le troisième lot concerne les véhicules reconstruits et le quatrième lot réunit les véhicules en provenance des cinq autres Provinces.

Ainsi, 56,3% des véhicules nouvellement immatriculés à Fianarantsoa proviennent des cinq Provinces et 40,5% sont de l'étranger tandis que 3,1% sont des véhicules neufs.

Concernant les véhicules en provenance des autres Provinces, d'abord 44,6% ont été en simple mutation de Province tandis que les 55,4% ont fait à la fois l'objet d'une mutation de Province et d'une mutation de propriétaire. Ensuite, la majorité d'entre eux (85,5%) a été immatriculée à Antananarivo, 8,3% ont porté l'immatriculation de Toliary, 3,3% ont été immatriculés à Toamasina, 1,8% à Mahajanga et 1,1% à Antsiranana.

Pour les véhicules étrangers, presque la moitié (49,1%) venaient de la France si

20,5% étaient de la Belgique et 17,7% de l'Allemagne. Les véhicules en provenance de l'Ile de La Réunion concernent 9,3%.

2- Répartition par Région

En prenant comme critère de répartition de ces véhicules, dans le Faritany, le lieu de résidence du propriétaire, le Fivondronana de Fianarantsoa-I possède 71,4% des véhicules nouvellement immatriculés dans le Faritany de Fianarantsoa. Et selon la Région, celle de Matsiatra abrite 81,4% de ces véhicules.

Graphique 6. Répartition des véhicules nouvellement immatriculés par Région

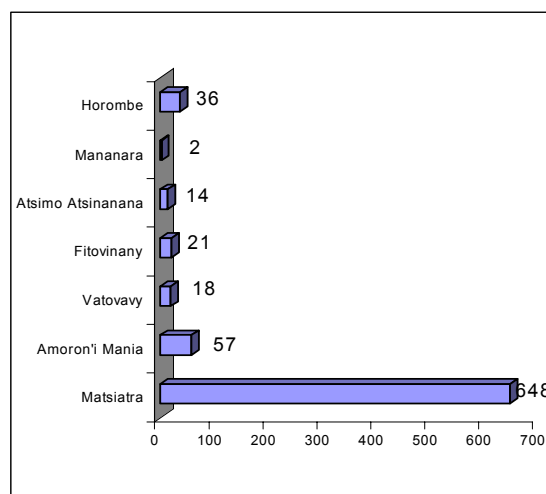

Source : Direction Interrégionale de l'INSTAT Fianarantsoa

3- Caractéristiques des véhicules

Selon les sources d'énergie, 51,1% de ces véhicules sont à essence et 47,7% roulent avec du gaz oil. Les véhicules qui ne sont pas concernés (du genre remorque) ne représentent que 1,2%.

Mis à part les voitures neuves, l'âge moyen de ces véhicules, au moment de leur immatriculation à Fianarantsoa, est de 15 ans. Les véhicules à essence sont un peu plus âgés (en moyenne 16 ans) que les véhicules diesels (en moyenne 14 ans). Par contre, les remorques sont en moyenne âgées de 20 ans.

Du point de vue genre des véhicules, les véhicules à deux roues ne concernent que 0,5%. Les voitures touristes sont les plus nombreuses (40,0%), ensuite les autocars (24,4%) suivi par les camionnettes (15,5%) puis les camions (11,7%).

Graphique 7. Répartition des véhicules selon le genre

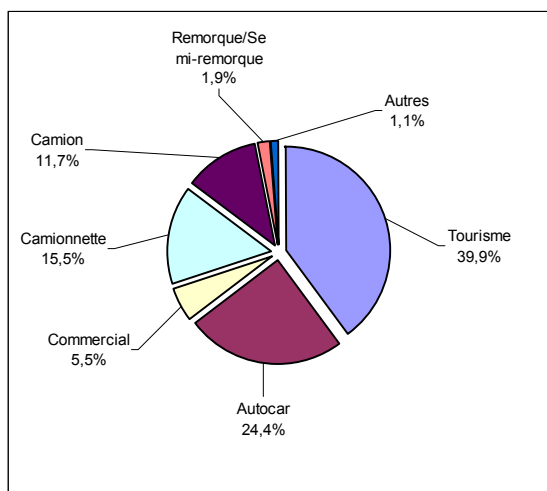

Source : Direction Interrégionale de l'INSTAT Fianarantsoa

La puissance administrative moyenne des véhicules du genre tourisme est de 8 CV, celle des véhicules du genre autocar est de 9 CV et celle des véhicules du genre camion atteint 22 CV.

Le poids à vide moyen des véhicules du genre tourisme est de 990 kg, celui des autocars est de 1800 kg et celui des véhicules du genre camion est de 6300 Kg. Tandis que les charges utiles moyennes pour ces genres de sont respectivement 490 kg pour les voitures touristes, 1420 kg

pour les autocars et 9300 kg pour les camions.

4- Les marques des véhicules

Tout genre de véhicule confondu, la marque Peugeot se trouve en tête (27,3%) suivi des véhicules japonais (21,0%) puis de Renault (20,1%).

En considérant le genre du véhicule, on préfère la marque Peugeot (42,1%) ensuite Renault (36,5%) pour le genre tourisme. Pour le genre autocar, les marques japonaises viennent en tête (45,4%) suivi de Mercedes (23,2%). Pour les camionnettes, les marques japonaises représentent 39,0% et Peugeot 30,1%. Le genre camion est dominé par Mercedes (77,4%) et en seconde position vient la marque Renault avec 5,4%.

Tableau 18. Répartition des véhicules suivant les marques

Marque	Effectif	Pourcent
Peugeot	217	27,3
Japonaise	167	21,0
Renault	160	20,1
Mercedes	131	16,5
Autres	121	15,2
Total	796	100

Source : DIR/INSTAT Fianarantsoa

**Direction Interrégionale de
l'Institut National de la
Statistique**

Boîte Postale : 45
Fianarantsoa-301

Téléphone : 020 75 506 03

E-mail : instatf@vitelcom.mg

FICHER DES ETABLISSEMENTS : MOUVEMENT DES ETABLISSEMENTS AU COURS DU SECOND TRIMESTRE 2003, FARITANY DE FIANARANTSOA.

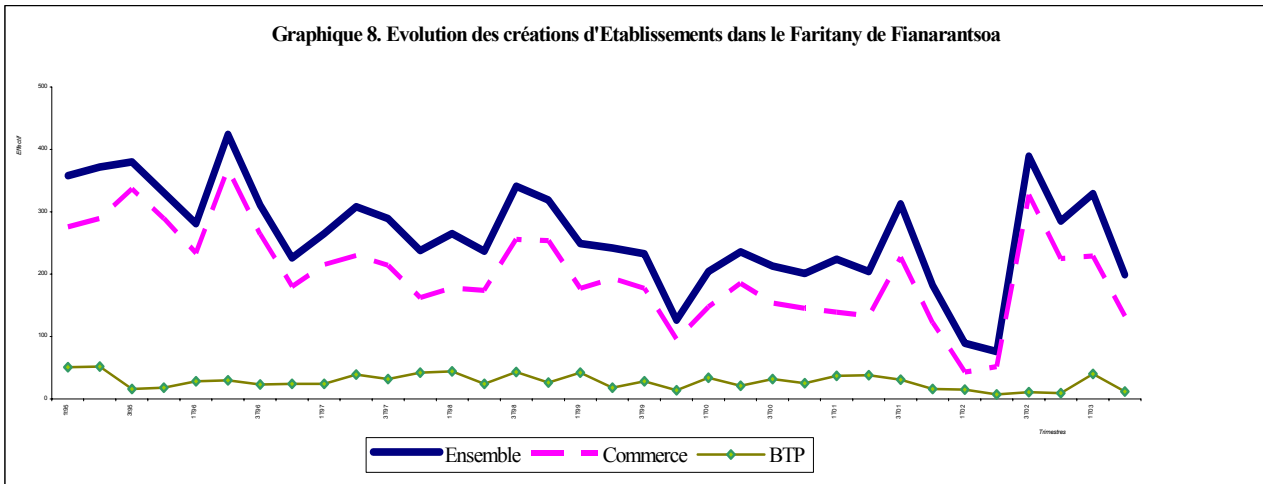

Source : DIR/INSTAT Fianarantsoa

1- Créations d'Établissements

Durant le second trimestre de l'année 2003, on a enregistré 199 nouveaux Etablissements formels dans le Faritany de Fianarantsoa. Ainsi, par rapport aux créations du trimestre précédent, on a remarqué une baisse de 39,5%.

Le Fivondronana de Fianarantsoa-I détient 53,8% de ces nouvelles créations, ce qui met ce Fivondronana en première position, suivi par Manakara où sont implantés 11,1% des nouveaux Etablissements.

Du point de vue statut juridique, les créations sont largement dominées par les Entreprises Individuelles (97,5%). Comme aux Etablissements créés au cours du premier trimestre, les activités sont surtout concentrées dans le secteur tertiaire (87,4%), si 10,1% seulement se trouvent dans le secteur secondaire et 2,5% dans le secteur primaire.

La répartition par branche d'activité de ces Etablissements nouvellement créés montre que 66,9% d'entre eux exercent dans la branche « commerce » (de détail et de gros), 12,1% se trouve dans la branche « transport-entrepôt-communication », 6,0% dans la branche « BTP » et 5,5% dans la branche « hôtel-restaurant-bar ».

Pour l'ensemble de ces Etablissements créés, le fonds de démarrage moyen est de 6 millions. Par contre, le fonds de démarrage moyen des Entreprises Individuelles, qui est de 5,1 millions, est 10 fois moindre que celui des Sociétés. Et au niveau des Entreprises Individuelles, le fonds de démarrage médian de 1,5 millions signifie que la moitié des Entreprises Individuelles créées ont un fonds inférieur à cette valeur.

Concernant uniquement les Entreprises Individuelles, 56,2% d'entre elles appartiennent à des femmes.

Graphique 9 .- Répartition des créations par Région

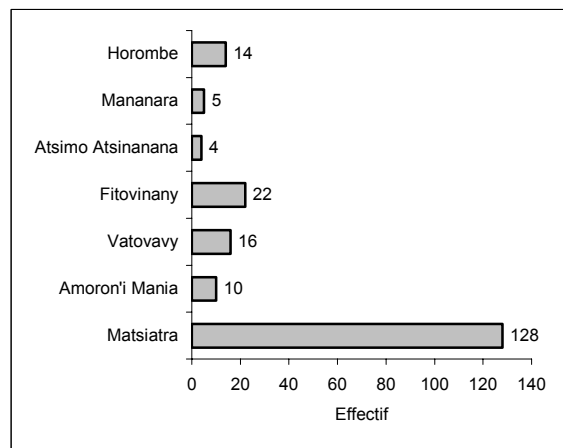

Source : DIR/INSTAT Fianarantsoa

2- Annulations d'Etablissements

Les Entreprises annulées ont été au nombre de 15, durant le deuxième trimestre 2003, dont 80% sont du secteur tertiaire et les 20% du secteur secondaire. La durée de vie moyenne, pour l'ensemble de ces Entreprises annulées, a été de 64 mois soit 5ans et 4 mois.

3- Les autres mouvements

Outre les créations et les annulations d'Etablissements, on a aussi enregistré 30 modifications d'activité des Etablissements, 2 mutations de propriétaire et 3 reprises d'Etablissements déjà annulés auparavant.

Tableau 19 Créations au cours du second trimestre 2003

SECTEURS	Créations au cours du second trimestre 2003							
	Effectif				Pourcentage			
	Entreprise Individuelle	Société	Autres	Ensemble	Entreprise Individuelle	Société	Autres	Ensemble
ENSEMBLE	194	4	1	199	100	100	100	100
SECTEUR D'ACTIVITE								
Secteur primaire	4	1	0	5	2,1	25,0	0	2,5
Secteur secondaire	19	0	1	20	9,0	0	100	10,1
Secteur tertiaire	171	3	0	174	88,1	75,0	0	87,4
BRANCHE D'ACTIVITE								
Agriculture-Chasse-Pêche-Elevage	1	1	0	2	0,5	25,0	0	1,0
Industrie minière	3	0	0	3	1,5	0	0	1,5
Industrie alimentaire	0	0	0	0	0,0	0	0	0
Textile et cuir	0	0	0	0	0,0	0	0	0
Industrie du bois	3	0	0	3	1,5	0	0	1,5
Travail de fer et métaux	1	0	0	1	0,5	0	100	0,5
Autres industries	4	0	0	4	2,1	0	0	2,0
BTP	11	0	1	12	5,7	0	0	6,0
Commerce de gros	29	1	0	30	14,9	25,0	0	15,1
Commerce de détail	102	1	0	103	52,6	25,0	0	51,8
Transport-Entrepot-Communication	24	0	0	24	12,4	0	0	12,1
Services	5	1	0	6	2,6	25,0	0	3,0
Hôtels-Resto-Bar	11	0	0	11	5,7	0	0	5,5

Source : DIR/INSTAT Fianarantsoa

¹ Un Etablissement formel est un Etablissement qui possède un numéro statistique délivré par l'INSTAT. Une Entreprise peut comprendre un ou plusieurs Etablissements.

² Un Etablissement n'est considéré comme en cessation d'activité que si la carte statistique a été remise à l'INSTAT.

Direction Interrégionale de l'Instat, Fianarantsoa – Boîte Postale 45 – Tél 75.506.03 – E-mail : instatff@vitelcom.mg

F1

Graphique 10.- Evolution des créations d'Etablissements dans le Faritany de Fianarantsoa

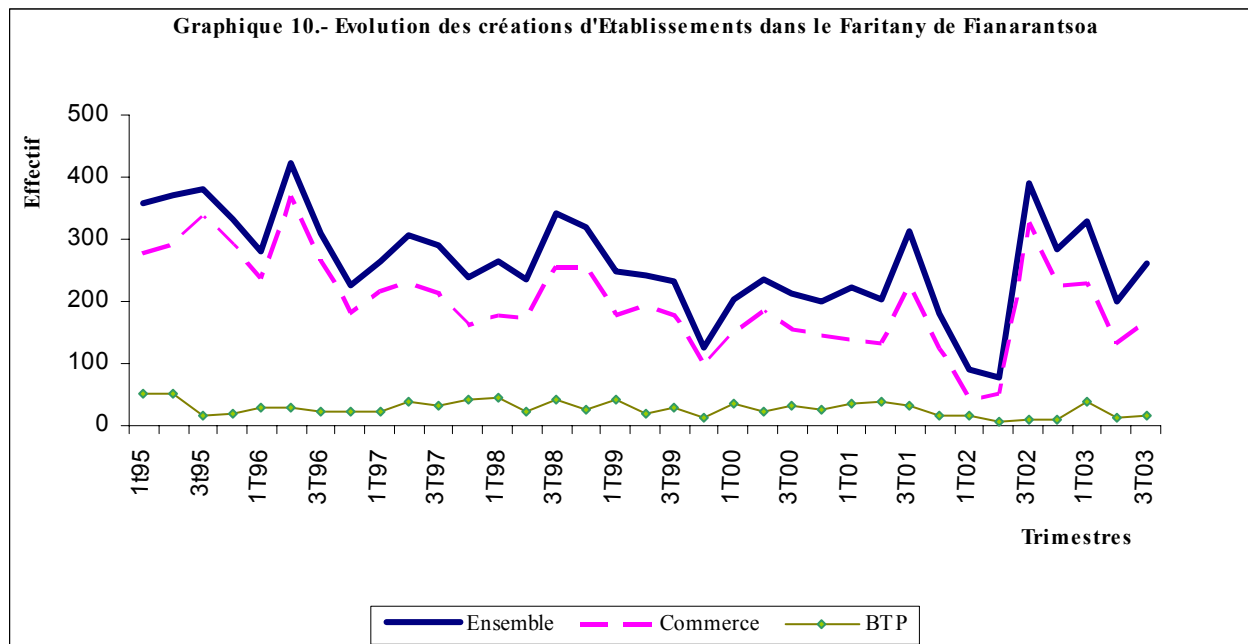

Source : DIR/INSTAT Fianarantsoa

1- Créations d'Etablissements

Au cours du troisième trimestre de l'année 2003, il a été créé dans la Province de Fianarantsoa 260 nouveaux Etablissements formels. Par rapport au second semestre 2003, on a noté une hausse de 30,7%.

La répartition de ces créations dans les 23 Fivondronana montre que presque la moitié (48,1%) est concentrée dans la sous-préfecture de Fianarantsoa-I. La proportion de 13% met le Fivondronana Manakara en seconde position. En regroupant ces créations par Région, la Région de la Haute-Matsiatra, dans laquelle se trouve le Fivondronana de Fianarantsoa-I, détient 60% des créations. La Région de Fitovinany, qui se trouve en second position quant au nombre d'Entreprises créées, n'en possède que 15%.

Le classement selon le statut juridique des Etablissements révèle que ces créations sont largement dominées par les Entreprises Individuelles (97%). Les Sociétés ne représentent que 2% seulement des créations.

La grande majorité des Etablissements créés opère dans le secteur tertiaire (84,6%), si 13% entrent dans le secteur secondaire et 3% seulement engage dans le secteur tertiaire.

En classant les Etablissements créés par branche d'activité, c'est toujours la branche « Commerce » qui attire en premier lieu les opérateurs du Faritany (64,6%). Ensuite, il y a la branche « Hôtel – Restaurant – Bar » pour 8,1% et le « BTP » pour 6,5%.

Le fonds de démarrage moyen déclaré pour l'ensemble de ces Etablissements nouvellement créés est de 5,3 millions de francs. Pour les Entreprises individuelles, ce montant est de 5 millions de francs, tandis que pour les Sociétés il est de 7,1 millions de francs.

Au niveau des Entreprises individuelles, le fonds de démarrage médian a diminué ce trimestre par rapport au trimestre précédent. En effet, s'il a été de 1,5 millions de francs au second trimestre, il est de 1 million de francs ce troisième trimestre, ce qui signifie que la moitié des Entreprises individuelles a débuté leur activité avec un fonds au plus égal à 1 million de francs. Concernant toujours les Entreprises individuelles, 51,6% d'entre elles appartiennent à des femmes.

Pour le Fivondronana de Fianarantsoa-I uniquement, ces Etablissements récemment créés ont contribué au budget de l'Etat d'un montant de l'ordre de 30,9 millions de francs.

Graphique 11. Répartition des créations par Région

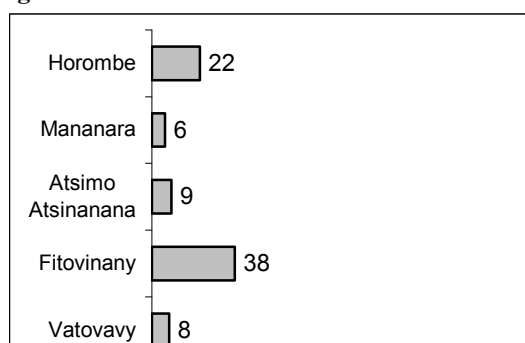

Source : DIR/INSTAT Fianarantsoa

2- Annulations d'Etablissements

Les Etablissements annulés au cours de ce troisième trimestre ont été au nombre de 22 soit une augmentation de 46,7% par rapport au trimestre précédent. Leur durée de vie moyenne est de 120 mois soit une longévité de 56 mois de plus par rapport au trimestre précédent.

3- Les autres mouvements

Durant ce troisième trimestre, on a enregistré aussi aux fichiers des établissements 24 modifications qui peuvent être au niveau de l'activité de l'Etablissement ou du lieu d'exercice ou de domicile du propriétaire ou autre. Comme autres mouvements, il y a la reprise d'activité d'un Etablissements déjà annulé et on en a enregistré 4 cas. Et enfin, il y a la mutation de propriétaire qui a intéressé 4 Etablissements.

Tableau 20 : Créations au cours du troisième trimestre 2003

SECTEURS	Créations au cours du troisième trimestre 2003							
	Effectif				Pourcentage			
	Entreprise Individuelle	Société	Autres	Ensemble	Entreprise Individuelle	Société	Autres	Ensemble
ENSEMBLE	252	5	3	260	100	100	100	100
SECTEUR D'ACTIVITE								
Secteur primaire	6	1	0	7	2,4	20,0	0	2,7
Secteur secondaire	32	1	0	33	12,7	20,0	0	12,7
Secteur tertiaire	214	3	3	220	84,9	60,0	100,0	84,6
BRANCHE D'ACTIVITE								
Agriculture-Chasse-Pêche-Elevage	1	0	0	1	0,4	0	0	0,4
Industrie minière	5	1	0	6	2,0	20,0	0	2,3
Industrie alimentaire	1	0	0	1	0,4	0	0	0,4
Textile et cuir	0	0	0	0	0	0	0	0
Industrie du bois	7	0	0	7	2,8	0	0	2,7
Travail de fer et métaux	2	0	0	2	0,8	0	0	0,8
Autres industries	6	0	0	6	2,4	0	0	2,3
BTP	16	1	0	17	6,3	20,0	0	6,5
Commerce de gros	15	1	0	16	6,0	20,0	0	6,2
Commerce de détail	152	0	0	152	60,3	0	0	58,5
Transport-Entrepot-Communication	19	0	0	19	7,5	0	0	7,3
Services	8	2	2	12	3,2	40,0	66,7	4,6
Hôtels-Resto-Bar	20	0	1	21	7,9	0	33,3	8,1
Source : DIR/INSTAT Fianarantsoa								

¹ Un Etablissement formel est un Etablissement qui possède un numéro statistique délivré par l'INSTAT. Une Entreprise peut comprendre un ou plusieurs Etablissements.

² Un Etablissement n'est considéré comme en cessation d'activité que si la carte statistique a été remise à l'INSTAT.

**Tableau 21. Densité de la population par fivondronana
(faritany de Fianarantsoa)**

Fivondronana	Code	Superficie (km2)	Population 2003	Densité
Fianarantsoa I	201	85	155 062	1 824
Ambatofinandrahana	202	10 142	124 381	12
Ambositra	203	3 104	245 423	79
Fandriana	204	2 910	202 602	70
Ambalavao	205	5 151	203 685	40
Ifanadiana	206	4 009	147 094	37
Nosy Varika	207	3 730	190 952	51
Ambohimahasoa	208	1 824	211 701	116
Mananjary	209	5 330	250 849	47
Manakara Atsimo	210	3 269	252 697	77
Ikongo	211	2 795	115 643	41
Vohipeno	212	873	105 579	121
Farafangana	213	2 907	221 541	76
Vangaindrano	214	5 337	224 074	42
Midongy-Atsimo	215	5 509	27 571	5
Ihosy	216	22 672	114 105	5
Vondrozo	217	2 964	99 774	34
Ivohibe	218	4 258	36 737	9
Ikalamavony	219	10 213	60 093	6
Fianarantsoa II	220	8 319	462 194	56
Iakora	221	2 183	31 996	15
Befotaka	222	2 940	25 571	9
Manandriana	223	1 053	97 231	92
FARITANY	2	111 577	3 606 555	32

Source : DIR/INSTAT Fianarantsoa

**PROJECTION DE LA POPULATION PAR FIVONDRONANA DE 1993 à 2003 FARITANY DE
FIANARANTSOA**

Tableau 22. Population totale

FIVONDRONANA		Date de référence : milieu de l'année					
		1993	1994	1995	1996	1997	1998
Code	Faritany	2 543 898	2 636 102	2 732 124	2 830 149	2 931 166	3 036 089
201	Fianarantsoa I	109 322	113 239	117 322	121 490	125 788	130 250
202	Ambatofinandrahana	87 898	91 088	94 412	97 801	101 297	104 926
203	Ambositra	173 600	179 795	186 256	192 851	199 649	206 715
204	Fandriana	143 607	148 677	153 964	159 364	164 929	170 717
205	Ambalavao	143 854	149 049	154 453	159 973	165 664	171 573
206	Ifanadiana	103 573	107 374	111 324	115 358	119 517	123 835
207	Nosy Varika	134 168	139 161	144 357	149 659	155 118	160 783
208	Ambohimahasoa	149 364	154 761	160 375	166 117	172 030	178 169
209	Mananjary	176 470	182 977	189 747	196 662	203 773	211 165
210	Manakara Atsimo	178 042	184 534	191 293	198 200	205 307	212 689
211	Ikongo	81 406	84 391	87 497	90 668	93 934	97 325
212	Vohipeno	74 578	77 264	80 068	82 923	85 870	88 931
213	Farafangana	155 831	161 522	167 450	173 500	179 737	186 210
214	Vangaindrano	157 934	163 682	169 669	175 781	182 077	188 620
215	Midongy-Atsimo	19 465	20 169	20 900	21 646	22 417	23 217
216	Ihosy	80 491	83 397	86 423	89 513	92 697	96 004
217	Vondrozo	70 237	72 804	75 475	78 199	81 008	83 925
218	Ivohibe	25 881	26 823	27 807	28 809	29 841	30 913
219	Ikalamavony	42 465	43 988	45 578	47 199	48 873	50 610
220	Fianarantsoa II	326 436	338 174	350 403	362 880	375 751	389 124
221	Iakora	22 583	23 404	24 256	25 128	26 025	26 958
222	Befotaka	18 025	18 684	19 371	20 071	20 794	21 542
223	Manandriana	68 668	71 145	73 724	76 357	79 070	81 888

Source : DIR/INSTAT Fianarantsoa

Tableau 22. Population totale (suite)

FIVONDRONANA		Date de référence : milieu de l'année				
		1999	2000	2001	2002	2003
Code	Faritany	3 144 200	3 255 221	3 369 234	3 486 232	3 606 555
201	Fianarantsoa I	134 957	139 786	144 742	149 832	155 062
202	Ambatofinandrahana	108 611	112 396	116 284	120 274	124 381
203	Ambositra	214 048	221 582	229 316	237 258	245 423
204	Fandriana	176 757	182 963	189 338	195 876	202 602
205	Ambalavao	177 656	183 907	190 323	196 909	203 685
206	Ifanadiana	128 242	132 766	137 419	142 186	147 094
207	Nosy Varika	166 501	172 371	178 401	184 590	190 952
208	Aambohimahasoa	184 522	191 050	197 752	204 630	211 701
209	Mananjary	218 687	226 409	234 339	242 474	250 849
210	Manakara Atsimo	220 276	228 061	236 057	244 262	252 697
211	Ikongo	100 799	104 363	108 024	111 779	115 643
212	Vohipeno	92 085	95 325	98 652	102 066	105 579
213	Farafangana	192 910	199 789	206 850	214 095	221 541
214	Vangaindrano	195 337	202 237	209 326	216 596	224 074
215	Midongy-Atsimo	24 042	24 890	25 758	26 651	27 571
216	Ihosal	99 436	102 957	106 574	110 286	114 105
217	Vondrozo	86 930	90 014	93 181	96 432	99 774
218	Ivohibe	32 017	33 151	34 314	35 508	36 737
219	Ikalamavony	52 406	54 250	56 147	58 090	60 093
220	Fianarantsoa II	402 967	417 190	431 798	446 787	462 194
221	Iakora	27 912	28 893	29 898	30 933	31 996
222	Befotaka	22 306	23 090	23 894	24 721	25 571
223	Manandriana	84 796	87 781	90 847	93 997	97 231

Source : DIR/INSTAT Fianarantsoa

Tableau 23. Nombre de Population masculine

FIVONDRONANA		Date de référence : milieu de l'année					
		1993	1994	1995	1996	1997	1998
Code	Faritany	1 258 363	1 305 039	1 353 054	1 402 073	1 453 084	1 505 893
201	Fianarantsoa I	52 729	54 686	56 699	58 752	60 893	63 105
202	Ambatofinandrahana	44 267	45 914	47 612	49 342	51 144	53 009
203	Ambositra	84 572	87 657	90 829	94 068	97 445	100 939
204	Fandriana	70 641	73 171	75 778	78 441	81 215	84 090
205	Ambalavao	71 749	74 390	77 104	79 876	82 764	85 752
206	Ifanadiana	52 461	54 432	56 458	58 526	60 677	62 905
207	Nosy Varika	66 514	69 051	71 658	74 320	77 085	79 947
208	Aambohimahasoa	74 736	77 485	80 309	83 198	86 203	89 313
209	Mananjary	86 608	89 891	93 260	96 705	100 279	103 984
210	Manakara Atsimo	84 838	88 020	91 292	94 635	98 104	101 698
211	Ikongo	41 148	42 694	44 285	45 909	47 596	49 344
212	Vohipeno	35 948	37 268	38 632	40 019	41 467	42 964
213	Farafangana	75 786	78 625	81 545	84 527	87 630	90 840
214	Vangaindrano	76 913	79 790	82 749	85 769	88 911	92 165
215	Midongy-Atsimo	9 832	10 197	10 570	10 952	11 350	11 762
216	Ihosal	40 521	42 018	43 560	45 134	46 771	48 466
217	Vondrozo	35 574	36 909	38 281	39 682	41 138	42 646
218	Ivohibe	12 973	13 454	13 952	14 457	14 985	15 531
219	Ikalamavony	21 510	22 298	23 110	23 938	24 803	25 697
220	Fianarantsoa II	164 421	170 448	176 653	182 984	189 578	196 407
221	Iakora	11 342	11 764	12 197	12 640	13 099	13 576
222	Befotaka	9 053	9 394	9 745	10 101	10 475	10 858
223	Manandriana	34 227	35 483	36 776	38 098	39 472	40 895

Source : DIR/INSTAT fianarantsoa

Tableau 23. Nombre de Population masculine (suite)

FIVONDRONANA		Date de référence : milieu de l'année				
		1999	2000	2001	2002	2003
Code	Faritany	1 560 105	1 616 117	1 674 127	1 733 130	1 793 840
201	Fianarantsoa I	65 422	67 814	70 289	72 808	75 398
202	Ambatofinandrahana	54 893	56 839	58 854	60 906	63 018
203	Ambositra	104 537	108 258	112 113	116 034	120 069
204	Fandriana	87 061	90 134	93 318	96 555	99 887
205	Ambalavao	88 812	91 980	95 259	98 596	102 030
206	Ifanadiana	65 180	67 529	69 965	72 439	74 987
207	Nosy Varika	82 850	85 849	88 955	92 112	95 360
208	Ambohimahasoa	92 515	95 827	99 255	102 744	106 333
209	Mananjary	107 756	111 648	115 681	119 779	124 000
210	Manakara Atsimo	105 377	109 175	113 109	117 110	121 225
211	Ikongo	51 138	52 990	54 908	56 857	58 864
212	Vohipeno	44 492	46 069	47 707	49 369	51 082
213	Farafangana	94 165	97 597	101 150	104 762	108 479
214	Vangaindrano	95 491	98 927	102 489	106 109	109 833
215	Midongy-Atsimo	12 184	12 620	13 069	13 528	14 001
216	Ihosal	50 222	52 033	53 910	55 820	57 785
217	Vondrozo	44 201	45 803	47 463	49 153	50 890
218	Ivohibe	16 093	16 676	17 279	17 891	18 521
219	Ikalamavony	26 623	27 580	28 571	29 579	30 617
220	Fianarantsoa II	203 433	210 700	218 224	225 878	233 749
221	Iakora	14 064	14 569	15 090	15 622	16 169
222	Befotaka	11 248	11 650	12 065	12 490	12 926
223	Manandriana	42 348	43 850	45 404	46 989	48 617

Source : DIR/INSTAT Fianarantsoa

Tableau 24. Population féminine

FIVONDRONANA		Date de référence : milieu de l'année					
		1993	1994	1995	1996	1997	1998
Code	Faritany	1 285 535	1 331 063	1 379 070	1 428 076	1 478 082	1 530 196
201	Fianarantsoa I	56 593	58 553	60 623	62 738	64 895	67 145
202	Ambatofinandrahana	43 631	45 174	46 800	48 459	50 153	51 917
203	Ambositra	89 028	92 138	95 427	98 783	102 204	105 776
204	Fandriana	72 966	75 506	78 186	80 923	83 714	86 627
205	Ambalavao	72 105	74 659	77 349	80 097	82 900	85 821
206	Ifanadiana	51 112	52 942	54 866	56 832	58 840	60 930
207	Nosy Varika	67 654	70 110	72 699	75 339	78 033	80 836
208	Ambohimahasoa	74 628	77 276	80 066	82 919	85 827	88 856
209	Mananjary	89 862	93 086	96 487	99 957	103 494	107 181
210	Manakara Atsimo	93 204	96 514	100 001	103 565	107 203	110 991
211	Ikongo	40 258	41 697	43 212	44 759	46 338	47 981
212	Vohipeno	38 630	39 996	41 436	42 904	44 403	45 967
213	Farafangana	80 045	82 897	85 905	88 973	92 107	95 370
214	Vangaindrano	81 021	83 892	86 920	90 012	93 166	96 455
215	Midongy-Atsimo	9 633	9 972	10 330	10 694	11 067	11 455
216	Ihosal	39 970	41 379	42 863	44 379	45 926	47 538
217	Vondrozo	34 663	35 895	37 194	38 517	39 870	41 279
218	Ivohibe	12 908	13 369	13 855	14 352	14 856	15 382
219	Ikalamavony	20 955	21 690	22 468	23 261	24 070	24 913
220	Fianarantsoa II	162 015	167 726	173 750	179 896	186 173	192 717
221	Iakora	11 241	11 640	12 059	12 488	12 926	13 382
222	Befotaka	8 972	9 290	9 626	9 970	10 319	10 684
223	Manandriana	34 441	35 662	36 948	38 259	39 598	40 993

Source : DIR/INSTAT Fianarantsoa

Tableau 24. Population féminine (suite)

FIVONDRONANA		Date de référence : milieu de l'année				
		1999	2000	2001	2002	2003
Code	Faritany	1 584 095	1 639 104	1 695 107	1 753 102	1 812 715
201	Fianarantsoa I	69 535	71 972	74 453	77 024	79 664
202	Ambatofinandrahana	53 718	55 557	57 430	59 368	61 363
203	Ambositra	109 511	113 324	117 203	121 224	125 354
204	Fandriana	89 696	92 829	96 020	99 321	102 715
205	Ambalavao	88 844	91 927	95 064	98 313	101 655
206	Ifanadiana	63 062	65 237	67 454	69 747	72 107
207	Nosy Varika	83 651	86 522	89 446	92 478	95 592
208	Ambohimahaso	92 007	95 223	98 497	101 886	105 368
209	Mananjary	110 931	114 761	118 658	122 695	126 849
210	Manakara Atsimo	114 899	118 886	122 948	127 152	131 472
211	Ikongo	49 661	51 373	53 116	54 922	56 779
212	Vohipeno	47 593	49 256	50 945	52 697	54 497
213	Farafangana	98 745	102 192	105 700	109 333	113 062
214	Vangaindrano	99 846	103 310	106 837	110 487	114 241
215	Midongy-Atsimo	11 858	12 270	12 689	13 123	13 570
216	Ihosal	49 214	50 924	52 664	54 466	56 320
217	Vondrozo	42 729	44 211	45 718	47 279	48 884
218	Ivohibe	15 924	16 475	17 035	17 617	18 216
219	Ikalamavony	25 783	26 670	27 576	28 511	29 476
220	Fianarantsoa II	199 534	206 490	213 574	220 909	228 445
221	Iakora	13 848	14 324	14 808	15 311	15 827
222	Befotaka	11 058	11 440	11 829	12 231	12 645
223	Manandriana	42 448	43 931	45 443	47 008	48 614

Source : DIR/INSTAT Fianarantsoa

Tableau 25. Nombre de population selon le sexe

		Masculin	Féminin
201	Fianarantsoa I	75 398	79 664
202	Ambatofinandrahana	63 018	61 363
203	Ambositra	120 069	125 354
204	Fandriana	99 887	102 715
205	Ambalavao	102 030	101 655
206	Ifanadiana	74 987	72 107
207	Nosy Varika	95 360	95 592
208	Ambohimahaso	106 333	105 368
209	Mananjary	124 000	126 849
210	Manakara Atsimo	121 225	131 472
211	Ikongo	58 884	56 779
212	Vohipeno	51 082	54 497
213	Farafangana	108 479	113 062
214	Vangaindrano	109 833	114 241
215	Midongy Atsimo	14 001	13 570
216	Ihosal	57 785	56 320
217	Vondrozo	50 890	48 884
218	Ivohibe	18 521	18 216
219	Ikalamavony	30 617	29 476
220	Fianarantsoa II	233 749	228 445
221	Iakora	16 169	15 827
222	Befotaka	12 926	12 645
223	Manandriana	48 617	48 614

Source : DIR/INSTAT Fianarantsoa

**Tableau 26. Evolution de la création d'établissements formels
dans le faritany de Fianarantsoa (1995 - 2002)**

FIVONDRONANA		1995	1996	1997	1998	1999	2000	2001	2002
201	Fianarantsoa I	355	362	419	555	365	348	436	434
202	Ambatofinandrahana	16	16	4	7	14	9	5	5
203	Ambositra	76	83	64	63	49	64	50	31
204	Fandriana	19	22	9	15	18	13	8	10
205	Ambalavao	56	55	41	27	19	18	21	28
206	Ifanadiana	29	22	28	38	25	14	9	10
207	Nosy Varika	25	25	34	9	11	10	15	2
208	Ambohimahasoa	35	50	40	21	22	32	21	21
209	Mananjary	122	67	73	46	41	46	36	21
210	Manakara Atsimo	278	160	111	111	112	118	87	93
211	Ikongo	90	44	36	40	33	15	14	14
212	Vohipeno	25	41	18	13	10	8	24	12
213	Farafangana	90	56	68	39	19	18	25	19
214	Vangaindrano	39	26	11	24	3	11	13	5
215	Midongy Atsimo	7	1	14	2	0	3	5	4
216	Ihosy	47	56	39	54	50	58	69	70
217	Vondrozo	15	19	7	2	0	2	7	0
218	Ivohibe	3	9	11	0	5	6	3	10
219	Ikalamavony	22	44	18	20	11	11	10	3
220	Fianarantsoa II	67	64	38	57	36	42	58	45
221	Iakora	8	10	9	2	1	1	1	1
222	Befotaka	9	3	3	5	1	2	2	1
223	Manadriana	8	7	5	12	5	5	4	0
2	FARITANY	1441	1242	1100	1162	850	854	923	839

DIR/INSTAT Fianarantsoa

**Tableau 27. Véhicules nouvellement immatriculés à Fianarantsoa
selon le genre et la marque(2001 - 2002)**

Genre de Véhicule	France		Allemagne		Amérique		Angleterre		Italie		Japon	
	2001	2002	2001	2002	2001	2002	2001	2002	2001	2002	2001	2002
A 2 roues									1		46	3
Tourisme	20	9	45	28			10	5	3	2	42	17
Autocar	10	4	3	0	0	0	5	4	0	0	84	88
Commercial	0	1	1	0	0	0	3	4	0	0	8	9
Camionnette	5	5	3	0	0	0	1	5	2	0	61	48
Camion	5	4	1	3	0	0	4	4	1	1	13	2
Véhicule Spécial											2	0
Autres		1				1						
Tracteur Agricole		1							1	0		
Autre Tracteur												
Remorque	2	0										
Semi-Remorque	3	7										
TOTAL	45	32	53	31	0	1	23	22	8	3	256	167

Source : DIR/INSTAT Fianarantsoa

**Tableau 27. Véhicules nouvellement immatriculés à Fianarantsoa
selon le genre et la marque (suite)**

Genre de Véhicule	Autres Pays		Peugeot		Renault		Mercedes		TOTAL	
	2001	2002	2001	2002	2001	2002	2001	2002	2001	2002
A 2 roues	1	1							48	4
Tourisme	4	3	211	134	208	116	5	4	548	318
Autocar	12	18	36	24	9	11	51	45	210	194
Commercial	4	1	24	22	14	7	2	0	56	44
Camionnette	5	4	57	37	33	19	15	5	182	123
Camion	3	2	1	0	4	5	61	72	93	93
Véhicule Spécial							2	2	4	2
Autres									0	2
Tracteur Agricole	1								2	1
Autre Tracteur	8				4		5		17	0
Remorque	1	1							3	1
Semi-Remorque	9	2				2		3	12	14
TOTAL	48	32	329	217	272	160	141	131	1175	796

Source : DIR/INSTAT Fianarantsoa

**Tableau 28. Répartition des véhicules étrangers immatriculés à Fianarantsoa
suivant le genre et la marque (2001 - 2002)**

Genre de Véhicule	France		Allemagne		Amérique		Angleterre		Italie		Japon	
	2001	2002	2001	2002	2001	2002	2001	2002	2001	2002	2001	2002
A 2 roues									1		12	2
Tourisme		5	18	5			3	2			11	2
Autocar	4	2					4	2			32	41
Commercial		1						1			2	2
Camionnette	1	2	1					2			22	19
Camion	2	2		3			1	2	1	1		
Véhicule Spécial												
Autres												
Tracteur Agricole		1							1			
Autre Tracteur												
Remorque												
Semi-Remorque	2	3										
TOTAL	9	16	19	8	0	0	8	9	3	1	79	66

Source : DIR/INSTAT Fianarantsoa

**Tableau 28. Répartition des véhicules étrangers immatriculés à Fianarantsoa
suivant le genre et la marque (suite)**

Genre de Véhicule	Autres Pays		Peugeot		Renault		Mercedes		TOTAL	
	2001	2002	2001	2002	2001	2002	2001	2002	2001	2002
A 2 roues									13	2
Tourisme	1		107	54	105	54	1	1	254	123
Autocar	1	3	3	3	6	2	34	24	84	77
Commercial		1	15	13	8	2			25	20
Camionnette	2		9	8	16	9	8	2	60	42
Camion		1			1	3	27	35	32	47
Véhicule Spécial							1	1	1	1
Autres										
Tracteur Agricole									1	1
Autre Tracteur	6				4		3		13	
Remorque										
Semi-Remorque	9	2				2		2	11	9
TOTAL	19	7	134	78	140	72	74	65	494	322

Source : DIR/INSTAT Fianarantsoa

**Tableau 29. Provenance des véhicules immatriculés a Fianarantsoa
(2001 - 2002)**

MADAGASCAR (Faritany Autres que Fianarantsoa)	2001	2002	TOTAL
Antananarivo	550	383	933
Toamasina	9	15	24
Mahajanga	33	8	41
Toliary	29	37	66
Antsiranana	13	5	18
Sous - Total	634	448	1082
HORS DE MADAGASCAR	2001	2002	TOTAL
La Réunion	84	30	114
France	225	158	383
Belgique	140	66	206
Allemagne		57	57
Autres	45	11	56
Sous-Total	494	322	816
TOTAL	1128	770	1898

Source : DIR/INSTAT Fianarantsoa

**Tableau 30. Répartition par région des véhicules immatriculés a Fianarantsoa
(2001 - 2002)**

REGION	2001	2002	TOTAL
Matsiatra	941	648	1589
Amoron' i Mania	106	57	163
Vatovavy	27	18	45
Fitovinany	25	21	46
Atsimo-Atsinanana	21	14	35
Mananara	3	2	5
Horombe	52	36	88
TOTAL	1175	796	1971

Source : DIR/INSTAT Fianarantsoa

**Tableau 31. Evolution des prix de détail de certains produits de première nécessité
faritany de Fianarantsoa**

Unité : Fmg

Désignation des Produits	Unité	déc-02	janv-03	févr-03	mars-03	avr-03	mai-03	juin-03	juil-03	août-03
Riz	kg	2538	2348	2481	2212	2035	1889	1944	2045	2062
Pain bâtard	kg	8814	9136	9337	8074	7963	8026	8288	8409	8325
Viande de bœuf avec os	kg	10000	10000	10000	10000	10000	10000	10000	10000	10000
Lait concentré sucré	boîte	6714	6500	6421	6321	6250	6214	6107	6071	6000
Œuf de poule	pièce	678	694	676	666	668	682	685	690	685
Huile de Soja en vrac	litre	6667	6750	6475	6492	6367	5884	5675	5667	5790
Haricots secs blancs	kg	3563	3623	3488	3322	3623	3578	3442	3442	3624
Sucre blanc en vrac	kg	5364	5364	5345	5273	5273	5273	5091	5091	4826
Gros sel en vrac	kg	1050	1015	933	939	1017	922	583	583	667
Café en grains	kg	3773	3937	3872	3937	3937	3855	3839	4200	3937
Pétrole lampant	litre	3392	2910	2910	2920	2990	2710	2540	2470	2460
Charbon de bois	kg	591	603	608	625	665	681	672	694	668
Savon de ménage	morceau de 170g	2060	2060	1848	2080	2010	1830	1830	1750	1830
Bougie grand modèle	paquet de 10	11833	11500	11500	11500	10333	10333	9667	9167	8167
Boîte d'allumettes	boîte	250	250	250	250	250	250	250	250	250

Source : DIR/INSTAT Fianarantsoa

Tableau 32. Evolution de l'Indice des Prix a la Consommation familiale dans le faritany de Fianarantsoa base 100 (moyenne janvier 2000 a décembre 2000)

	Pondération°	janv-03	févr-03	mars-03	avr-03	mai-03	juin-03	juil-03	août-03
ENSEMBLE	10000	121,2	121,8	120,0	118,6	118,0	118,8	120,4	120,6
Produits Alimentaires, Boissons et Tabacs	5056	115,7	115,5	110,6	106,2	104,3	106,1	108,7	108,9
Tissus et Vêtements	1097	110,9	113,5	113,3	114,6	114,6	115,2	115,5	115,7
Logement, Eau, Electricité, Combustible	1630	136,7	137,1	140,9	145,4	147,2	145,9	147,6	148,1
Ameublement, Equipement Ménager, Entretien	478	130,8	129,8	132,0	131,1	132,3	132,7	131,4	131,2
Santé	312	107,4	107,1	107,1	106,8	107,6	109,7	110,2	111,4
Transports	394	134,7	135,2	135,3	135,4	135,3	134,1	135,4	135,1
Loisir, Spectacles et Culture	246	121,8	122,7	121,9	119,9	119,3	118,2	118,3	119,2
Enseignements	531	140,9	142,8	142,8	143,1	144,0	143,7	143,7	143,6
Hôtels, Cafés, Restaurants	23	130,3	130,3	128,5	130,8	134,3	134,3	134,3	134,3
Autres Biens et Services	235	110,3	121,7	121,3	122,2	121,7	120,7	120,6	120,3
Produit Local	7312	128,0	128,9	128,8	126,5	124,4	122,4	121,1	120,9
Produit Semi-Importé	1574	123,8	125,9	126,6	126,8	127,1	125,9	125,8	126,0
Produit Importé	1114	111,7	109,9	109,6	108,4	108,6	106,2	104,1	103,4
Produit Vivrier Non Transformé	1878	120,6	115,8	116,5	114,4	116,7	118,8	121,1	121,4
Produit Vivrier Transformé	2539	108,6	113,2	104,2	98,5	93,3	95,1	99,1	99,0
Produit Manufacturé Industriel	3768	117,9	117,3	116,9	116,7	116,4	116,0	115,5	115,1
Produit Manufacturé Artisanal	526	123,3	126,4	125,8	126,1	124,5	125,0	125,5	125,7
Service Public	329	144,4	152,8	152,8	152,8	156,0	156,0	157,6	157,6
Service Privé	960	159,7	160,8	166,1	171,7	175,8	176,4	178,9	182,7
Indice général		121,2	121,8	120,0	118,6	118,0	118,8	120,4	120,6

Source : DIR/INSTAT Fianarantsoa

Direction Provinciale des Opérations Fiscales

TAXE PROFESSIONNELLE

**Tableau 33. Nombre de contribuables (personnes physiques),
dont le chiffre d'affaires hors taxe ne dépasse pas 250 millions Fmg inscrits au rôle pour l'année 2003**

Secteur d'activité	Nombre de contribuables
Commerce	3.150
Industrie et métier	142
Hôtel/restaurant	432
Autres ps	133
Profession libérale	34
Total	3.891

Source : Service Provincial de la coordination Fiscale - Fianarantsoa

**Tableau 34. Nombre de contribuables (personnes physiques),
dont le chiffres d'affaires annuel hors taxe dépasse 250 millions Fmg**

Secteur d'activité	Nombre de contribuables
Commerce	126
Industrie et métier	33
Construction (BTP)	2
Hôtel/restaurant	6
Autres ps	8
Profession libérale	1
Total	176

Source : Service Provincial des grandes Entreprises - Fianarantsoa

Tableau 35. Nombre de contribuables (personnes morales)

Secteur d'activité	Nombre de contribuables
Commerce	127
Industrie et métier	28
Transport	3
Hôtel/restaurant	8
Télécommunications	1
Autres ps	28
Profession libérale	3
Total	198

Source : Service Provincial des grandes Entreprises - Fianarantsoa

Tableau 36. Nombre de contribuables personnes physiques, dont le chiffre d'affaires annuel hors taxe ne dépasse pas 250 millions FMG, sur ENIR au 1^{er} semestre 2003 (Emission non-inscrite au rôle)

Secteur d'activité	Nombre de contribuable
Commerce	867
Industrie - métier	127
Transport	675
Construction (BTP)	30
Hôtel/restaurant	37
Autres PS	39
Profession libérale	17
Total	1.792

Source : Service Provincial de la coordination Fiscale Fianarantsoa

Tableau 37. Nombre de contribuables personnes physiques, dont le chiffre d'affaire annuel hors taxe dépasse 250 millions Fmg sur ENIR au 1^{er} semestre 2003

Secteur d'activité	Nombre de contribuable
Commerce	8
Industrie & métier	1
Transport	11
Construction BTP	1
Hôtel/restaurant	1
Autres PS	1
Total	23

Source : Service Provincial de la coordination Fiscale Fianarantsoa

Tableau 38. Nombre de contribuables personnes morales sur ENIR au 1^{er} semestre 2003

Secteur d'activité	Nombre de contribuable
Commerce	10
Industrie & métier	2
Transport	3
Construction BTP	3
Hôtel/restaurant	1
Autres PS	6
Total	25

Source : Service Provincial de la coordination Fiscale Fianarantsoa

Tableau 39. Nombre de contribuables personnes physiques, dont le chiffre d'affaire annuel hors taxe ne dépasse pas 250 millions de Fmg redevables à l'impôt de licence sur les alcools et les produits alcooliques

Types de licence		Nombre
LICENCE 2 ^{ème} CATEGORIE	1 ^{ère} classe	04
	2 ^{ème} classe	172
	3 ^{ème} classe	66
	SOUS-TOTAL	282
LICENCE 3 ^{ème} CATEGORIE	1 ^{ère} classe	15
	2 ^{ème} classe	24
	3 ^{ème} classe	01
	SOUS-TOTAL	40
TOTAL GENERAL		322

Source : Service Provincial de la coordination Fiscale Fianarantsoa

NB : ENIR : Emission Non Inscrite au Rôle

**Tableau 40. Nombre de contribuables personnes physiques,
dont le chiffre d'affaire dépasse 250 millions de Fmg redevables à l'impôt de licence**

Licence		Nombre
LICENCE 1^{ère} CATEGORIE	1 ^{ère} classe	06
	2 ^{ème} classe	05
	3 ^{ème} classe	NEANT
	SOUS-TOTAL	11
LICENCE 2^{ème} CATEGORIE	1 ^{ère} classe	07
	2 ^{ème} classe	04
	3 ^{ème} classe	NEANT
	SOUS-TOTAL	11
LICENCE 3^{ème} CATEGORIE	1 ^{ère} classe	10
	2 ^{ème} classe	02
	3 ^{ème} classe	NEANT
	SOUS-TOTAL	12
TOTAL GENERAL		34

Source : Service Provincial des grandes Entreprises Fianarantsoa

**Tableau 41. Viticulteurs et Encaveurs contribuables
dont le chiffre d'affaire annuel hors taxe dépasse 250 millions de Fmg**

	NBRE	SUPERFICIE (en Ha)	TONNAGE (raisins)	VIN (en litre)	VINOMEL (en litre)	HYDROMEL (en litre)	VIN APERITIF (en litre)	BETSA (en litre)
Société	10	274,5	960,75	624487	196650	750	6500	228000
Personnes Physiques	5	17	59,5	38675				
TOTAL	15	291,5	1020,25	663162	196650	750	6500	228000

Source : Service Provincial de la coordination Fiscale Fianarantsoa

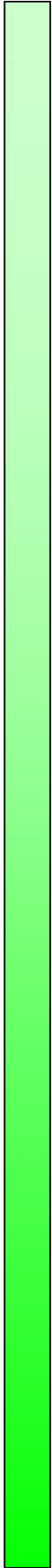

Direction Interrégionale de l'Environnement, des Eaux et Forêts

Tableau 42. Situation du défrichement

Année	Autorisé	Non autorisé
2001	46	58,98
2002	84	15

Source : Direction Interrégionale de l'Environnement des Eaux et Forêts Fianarantsoa

Tableau 43. Situation du reboisement existant

Année	Superficie
2000	16.860 Ha
2001	13.918 Ha
2002	20.312 Ha

Source : Direction Interrégionale de l'Environnement des Eaux et Forêts Fianarantsoa

Tableau 44. Situation du reboisement en cours

Année	Espèces	Objectif (nbre de plants)	Réalisation	
			Surface (ha)	Nb/plants
2000	Eucalyptus + Pin	50.518	371,75	797751
2001	Eucalyptus + Pin	87.000	42,25	84159
2002	Eucalyptus + Pin	437.898	115	230490

Source : Direction Interrégionale de l'Environnement des Eaux et Forêts Fianarantsoa

Tableau 45. Reboisement Privé

Année	Nombre de parcelles	Surface (Ha)	Nature des Produits	Unité	Quantité
2000	358	764	Charbon	Tonne	1277 T
			Bois de chauffage	Stère	175 St
			Bois rond	Pièce	12080 Nb
			Bois débités (Planche, Madrier Battants, Bois carrés)	m ³	5.991886 m ³
2001	122	120	Charbon	Tonne	1526 T
			Bois de chauffage	Stère	13130 St
			Bois rond	Unité	6300 Nb
			Bois débités	m ³	15.256,82 m ³
2002			Charbon	Tonne	1893 T
			Bois de chauffage	Stère	16.002 St
			Bois rond	Unité	12940 Nb
			Bois débités	m ³	5922 m ³

Source : Direction Interrégionale de l'Environnement, des Eaux et Forêts Fianarantsoa

Tableau 46. Situation des exploitants en cours

Type de forêts	Nombre exploitants	Surface délivrée en Ha
Forets naturels	13	3063
Reboisement artificiel	8	1637

Direction Interrégionale de l'Enseignement Secondaire et de l'Education de Base

**Tableau 47. Nombre d'établissements par cycle d'études
du Secteur public et privé pour l'année scolaire 2002-2003**

Secteur	Education fondamentale du 1 ^{er} cycle	Education fondamentale du 2 nd cycle	Enseignement secondaire	Total
Public	3511	194	21	3726
Communautaire	332	-	-	332
Prive	783	74	17	874
Ensemble	4626	268	38	4932

Source : Direction Interrégionale de l'Enseignement Secondaire et de l'Education de Base Fianarantsoa

Enseignants

**Tableau 48. Nombre d'Enseignants par cycle dans les Etablissements Publics
pour l'année scolaire 2002 - 2003**

Cycle d'Etudes	Fonctionnaires		Non fonctionnaires			Total
	Administratif	En classe	Suppléants	FRAM	communautaires	
Education fondamentale du 1 ^{er} cycle	302	8389	895	1228	263	11.077
Education fondamentale du 2 ^{er} cycle	636	1624	156	196	-	2.612
Enseignement secondaire	246	458	-	-	-	704
Ensemble	1.184	10.471	1.051	1.424	263	14.393

Source : Direction Interrégionale de l'Enseignement Secondaire et de l'Education de Base Fianarantsoa

**Tableau 49. Efficacité interne de l' Education Fondamentale
du Premier Cycle du Secteur Public pour l'année scolaire 2001-2002**

Taux	Années d'études					Ensemble
	11è	10è	9è	8è	7è	Taux Moyen
Promotion	40,73	54,57	45,64	53,71	34,86	45,90
Redoublement	49,04	35,20	36,42	28,98	42,68	38,46
Abandon	10,23	0,23	17,94	17,31	22,46	15,63

Source : Direction Interrégionale de l'Enseignement Secondaire et de l'Education de Base Fianarantsoa

**Tableau 50. Nombre d'Enseignants
par cycle d'études dans les Etablissements Privés pour l'année scolaire 2002-2003**

Cycle d'Etudes	Personnel		
	En classe	Administratif	Total
Education Fondamentale du 1 ^{er} cycle	2.358	116	2.474
Education Fondamentale du 2 ^{er} cycle	635	118	753
Enseignement Secondaire	203	34	237
Ensemble	3.196	268	3.464

Source : Direction Interrégionale de l'Enseignement Secondaire et de l'Education de Base Fianarantsoa

**Tableau 51. Récapitulatif de l'effectif des élèves de l'enseignement secondaire
par sexe et par secteur dans le Faritany de Fianarantsoa, année scolaire 2002-2003**

	Public	Privé	PB+PV
Garçons	4167	2099	6266
Filles	3358	2025	5383
Ensemble	7525	4124	11649

Source : Direction Interrégionale de l'Enseignement Secondaire et de l'Education de Base Fianarantsoa

**Tableau 52. Evolution du taux de réussite aux examens (CEPE, BEPC) dans le faritany de Fianarantsoa
de l'année scolaire 1998 au 1999 à l'année scolaire 2002-2003**

Année	1998/1999	1999-2000	2000-2001	2001-2002	2002-2003
CEPE	36,58	47,95	73,98	41,92	57,73
BEPC	38,65	24,50	51,91	28,86	44,45

Source : Direction Interrégionale de l'Enseignement Secondaire et de l'Education de Base Fianarantsoa

**Tableau 53. Evolution de l'effectif des élèves
de l'éducation fondamentale du premier cycle dans le faritany de l'année scolaire
1999-2000 à 2002-2003**

Secteur	1999-2000	2000-2001	2001-2002	2002-2003
Public	398371	412338	427858	535984
Prive	76626	72934	80793	96907
Ensemble	474997	485272	508651	632891

Source : Direction Interrégionale de l'Enseignement Secondaire et de l'Education de Base Fianarantsoa

**Tableau 54. Evolution de l'effectif des élèves
de l'éducation fondamentale du second cycle dans le faritany
de l'année scolaire 1999-2000 à 2002-2003**

Secteur	1999-2000	2000-2001	2001-2002	2002-2003
Public	27992	30882	37018	41189
Prive	15088	15596	16493	17492
Ensemble	43080	46478	53511	58679

Source : Direction Interrégionale de l'Enseignement Secondaire et de l'Education de Base Fianarantsoa

**Tableau 55. Evolution de l'effectif des élèves
de l'enseignement secondaire dans le faritany
de l'année 1999-2000 à 2002-2003**

Secteur	1999-2000	2000-2001	2001-2002	2002-2003
Public	6550	5927	7013	7525
Prive	3700	3595	3262	4124
Ensemble	10250	9522	10275	11649

Source : Direction Interrégionale de l'Enseignement Secondaire et de l'Education de Base Fianarantsoa

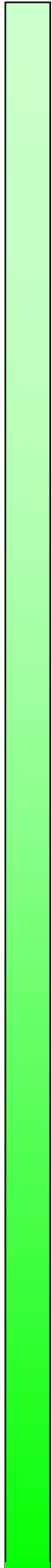

Direction Régionale de l'Administration Pénitentiaire

STATISTIQUE DE LA POPULATION PENALE DE TOUTE LA DIRECTION REGIONALE DE L'ADMINISTRATION PENITENTIAIRE

Tableau 56. Les effectifs des détenus de 1999 à 2002

Années	Effectifs
1999	1542
2000	1547
2001	1417
2002	1526

Source : Direction Régionale de l'Administration Pénitentiaire Fianarantsoa

Tableau 57. Répartition par sexe des détenus de 1999 à 2002

Années	Sexe			
	Homme	Femme	Garçon	Fille
1999	1466	57	15	4
2000	1464	49	39	2
2001	1340	41	33	3
2002	1468	36	22	0

Source :: Direction Régionale de l'Administration Pénitentiaire Fianarantsoa

Tableau 58. Répartition par catégorie des détenus

Années	Catégorie						Total
	Prévenu	Condamné	Appelant	Opposant	Cassationnaire	Passager	
1999	910	472	27	0	133	0	1542
2000	1011	403	9	0	131	0	1554
2001	815	433	16	7	135	5	1406
2002	977	406	16	0	121	5	1520

Source : Direction Régionale de l'Administration Pénitentiaire Fianarantsoa

**Tableau 59. Evolution de l'effectif carcéral dans
les trois prisons importantes de 1999 à 2002**

Années	Prison		
	Fianarantsoa	Ihosy	Ambositra
1999	784	278	346
2000	865	320	270
2001	762	239	293
2002	776	309	371

Source : Direction Régionale de l'Administration Pénitentiaire Fianarantsoa

PERSONNEL

Tableau 60. Evolution de l'effectif du personnel pénitentiaire

Années	Attache et Assistant	Adjoins et Assistant	Greffier et Comptable assistant	Agent	Total
1999	2	38	25	128	193
2000	1	39	27	136	203
2001	1	41	25	135	202
2002	2	38	29	130	199

Source : Direction Régionale de l'Administration Pénitentiaire Fianarantsoa

Tableau 61. Evolution de l'effectifs du personnel administratif

Année	P. Administratif
1999	93
2000	84
2001	103
2002	97

Source : Direction Régionale de l'Administration Pénitentiaire Fianarantsoa

Tableau 62. Effectifs des personnels de surveillance

Année	P. Surveillance
1999	100
2000	119
2001	99
2002	102

Source : Direction Régionale de l'Administration Pénitentiaire Fianarantsoa

Direction Provinciale de la Santé Fianarantsoa

LES HOPITAUX

Carte 01 : Répartition des hôpitaux dans la Province de Fianarantsoa

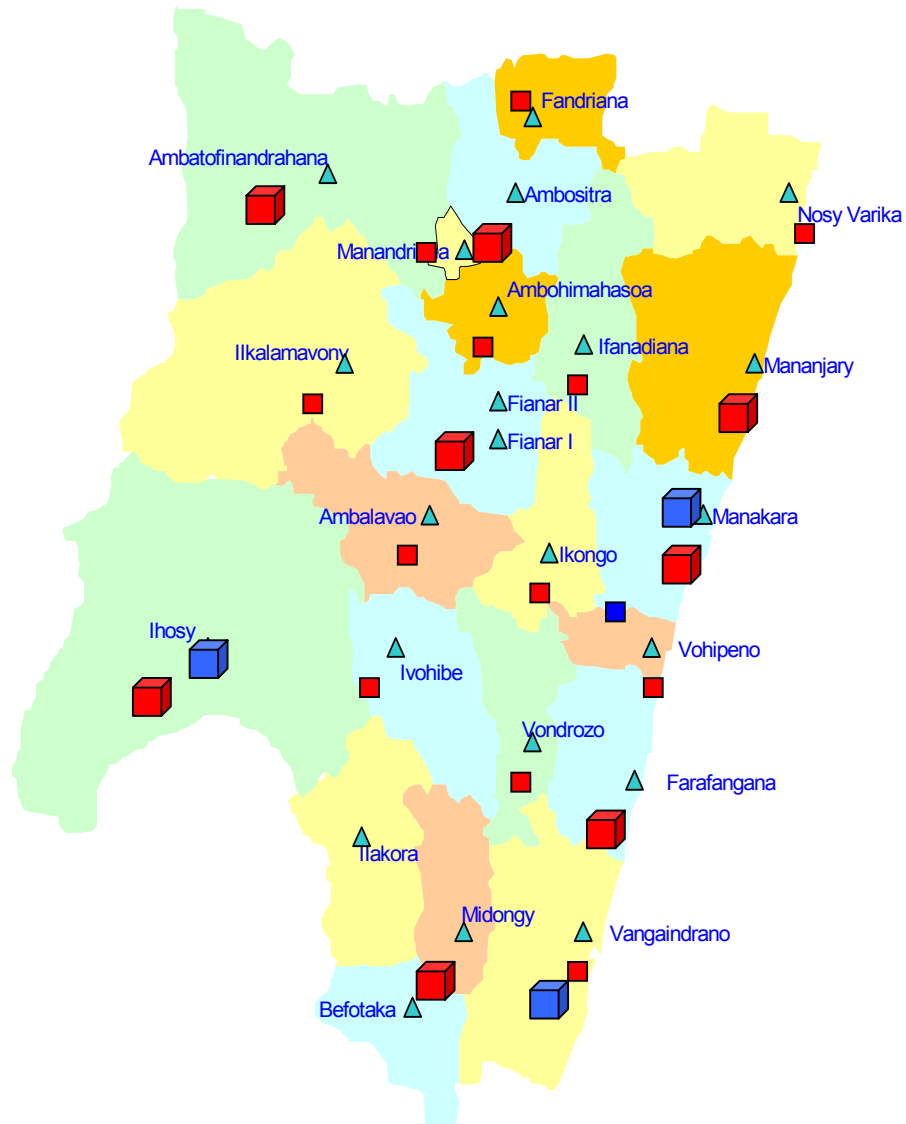

LEGENDES

CHD1 (Centre Hospitalier de District de niveau 1)

- public
- privé

CHD2 (Centre Hospitalier de District de niveau 2)

- public
- privé
- ▲ Centre de District Sanitaire

Source : Direction Provinciale de la Santé Fianarantsoa

Les Routes

Carte n°02 Etat et distance en Km des routes entre SSD et DPS

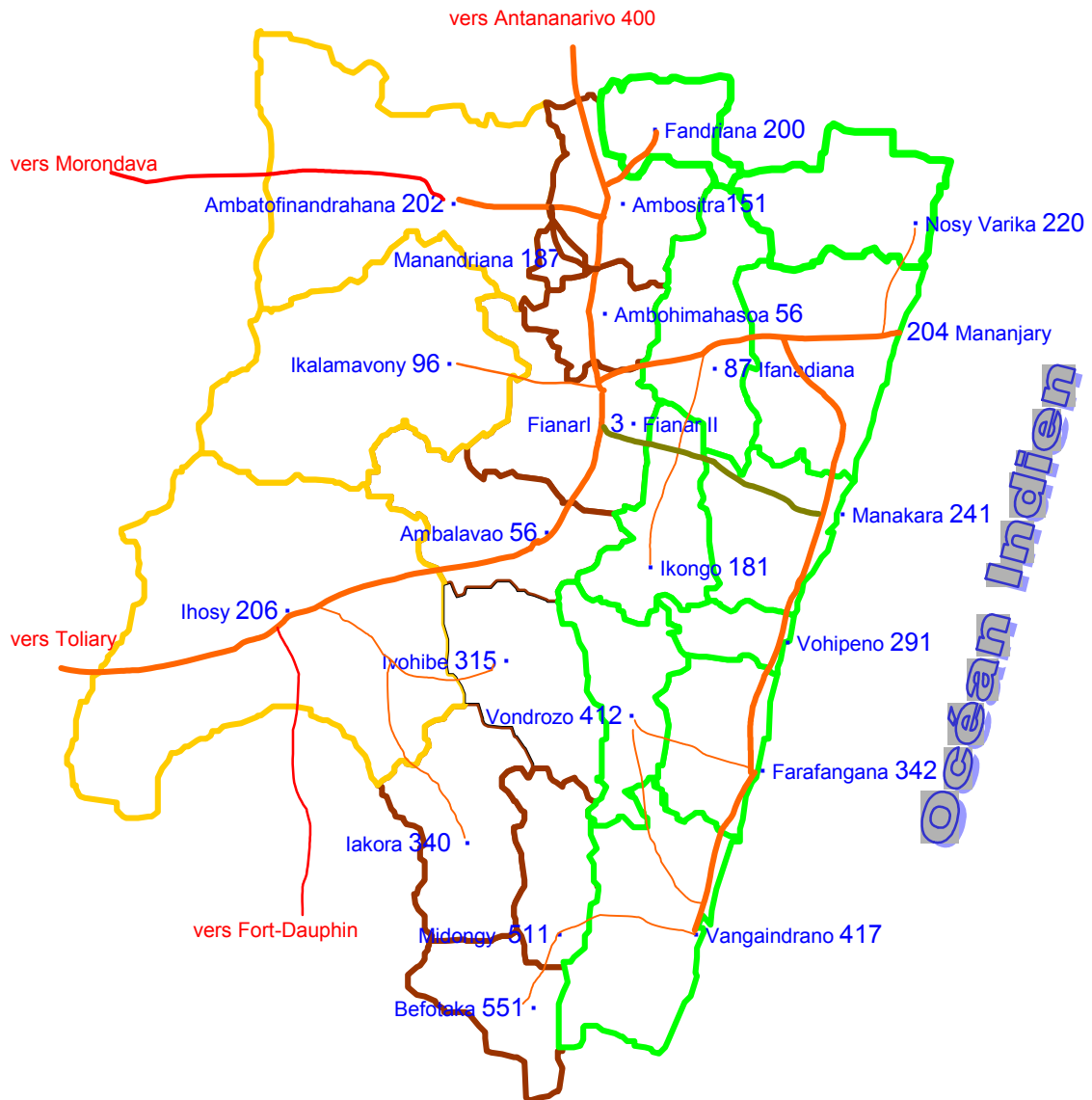

Océan Indien

LEGENDE

- chef lieu de district
- route bitumée
- route secondaire saisonnière
- chemin de fer

Source : Direction Provinciale de la Santé Fianarantsoa

Surveillance de la Poliomyélite

Carte 3 : Nombre de cas de « paralysies flasques aiguës » déclarés par Districts en 2003

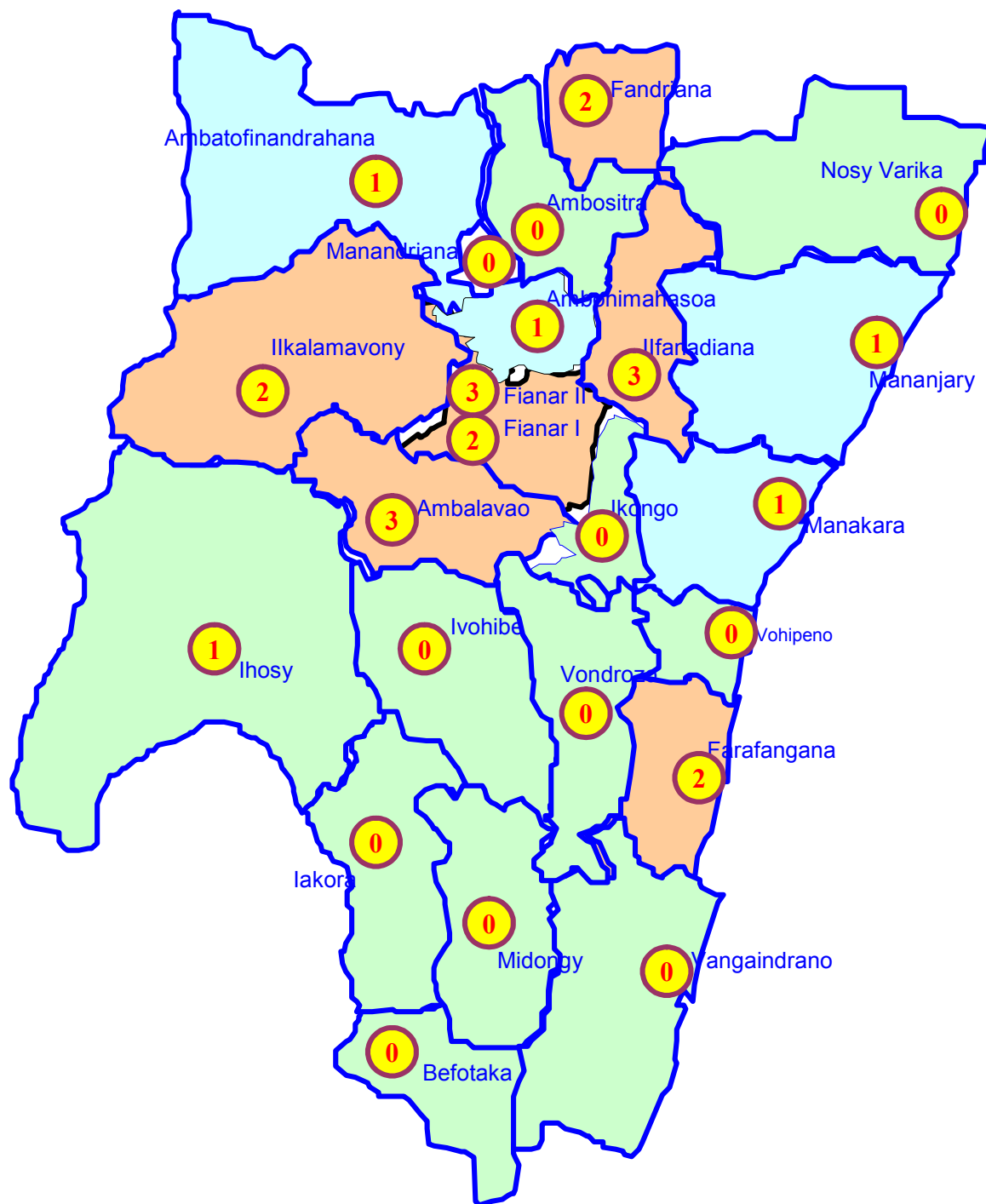

Source : Direction Provinciale de la Santé Fianarantsoa

**Tableau 63. Déclaration de cas de "PARALYSIE FLASQUE AIGUE"
par Districts en Année 2003**

Districts	Janv.	Fév	Mars	Avril	Mai	Juin	Juillet	Août	Sept.	Oct.	Nov.	Déc	Total
Ambalavao					1				1	1			3
Ambatofinandrahana	1												1
Ambohimahaso							1						1
Ambositra													0
Befotaka													0
Fandriana			1						1				2
Farafangana					1	1							2
Fianarantsoa I	1			1					1				3
Fianarantsoa II		1			1								2
Iakora													0
Ifanadiana			1					1		1			3
Ihosy				1									1
Ikalamavony			1		1								2
Ikongo													0
Ivohibe													0
Manakara	1												1
Manandriana													0
Mananjary		1											1
Midongy													0
Nosy Varika													0
Vangaindrano													0
Vohipeno													0
Vondrozo													0
Total Province	3	2	3	2	4	1	1	1	3	2	0	0	22

Source : Direction provinciale de la Santé Fianarantsoa

VACCINATION

Graphique 12. Evolution mensuelle du taux d'achèvement des vaccins en 2003

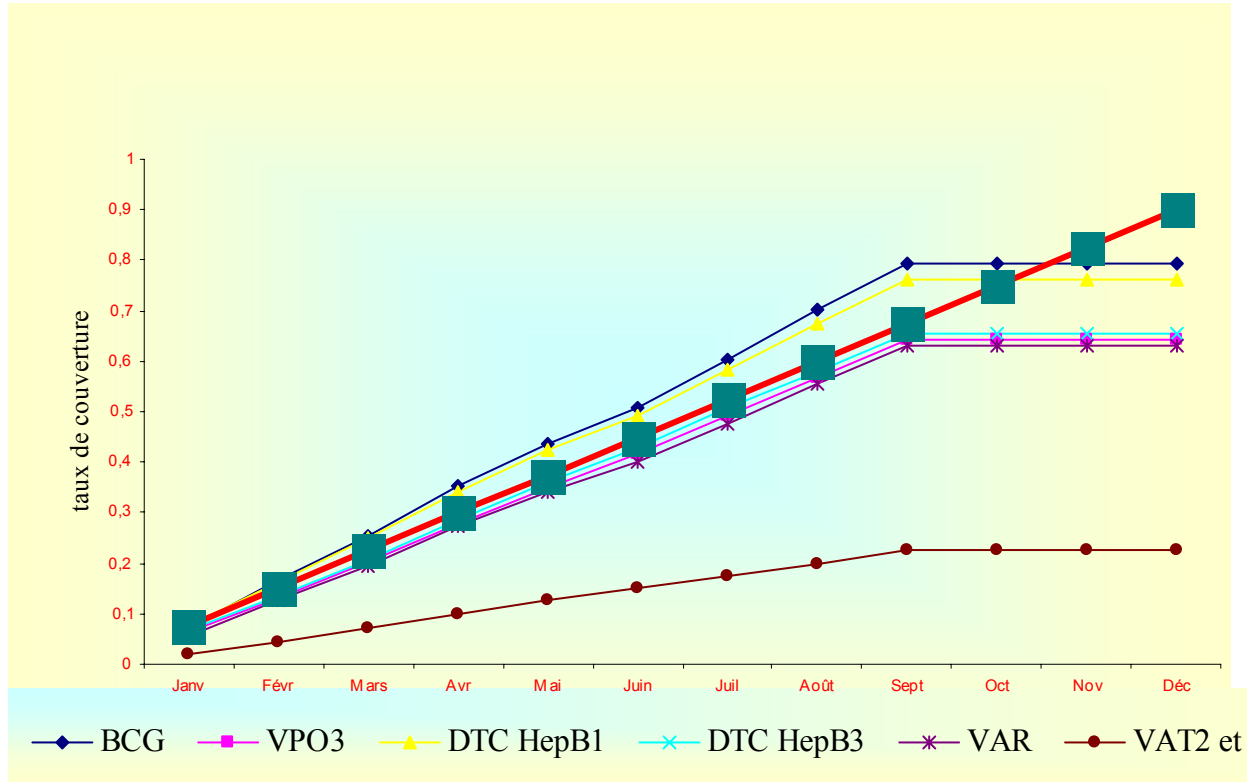

Source : Direction Provinciale de la Santé Fianarantsoa

**Tableau 64. Proposition des Femmes Enceintes
à VIH + dans la Province de Fianarantsoa (année 2003)**

Districts	% VIH +
Ambalavao	0,00
Ambatofinandrahana	0,00
Ambohimahasoa	2,00
Ambositra	0,00
Befotaka	0,00
Fandriana	2,00
Farafangana	0,00
Fianarantsoa I	0,00
Fianarantsoa II	2,67
Ifanadiana	16,00
Ihosy	2,00
Ikalamavony	0,00
Ikongo	4,00
Manakara	1,00
Manandriana	0,00
Mananjary	0,67
Midongy	2,00
Nosy Varika	0,00
Vangaindrano	0,00
Vohipeno	0,00
Total Province	1,32

*Source : Enquête réalisée avec le Ministère d
la Santé en 2003*

**FIANKAVIANA SAMBATRA
ANTENNE REGIONALE DE FIANARANTSOA**

Vision

La FISA a pour vision une Société Malgache où tous les individus et toutes les familles bénéficient d'une bonne SSR et jouissent des droits en la matière

Mission

La FISA entend devenir un centre d'excellence qui a pour mission de promouvoir un environnement favorable et des Services de SSR de qualité, principalement pour les Jeunes et prenant en compte la dimension Genre

Tableau 65. Evolution du nombre de sites et du nombre d'utilisateurs dans le Faritany de Fianarantsoa de 1995 à 2003

Année	Nombre des sites	Nouveaux utilisateurs	Perdus de vue	Utilisateurs réguliers	Nombre de visites
1995	17	2 332	0	6 420	24 831
1996	23	2 830	0	9 425	27 322
1997	21	2 703	0	8 203	32 130
1998	21	2 988	0	7 881	33 898
1999	20	2 502	0	9 198	34 621
2000	18	957	0	6 220	16 883
2001	19	1 871	1 921	5 261	29 498
2002	19	1 533	2 038	5 177	26 655
2003	15	851	1 148	4 383	14 767
Moyenne	19	2 036	567	6 908	26 734

Source : Fianankaviana Sambatra Fianarantsoa

Prestation des services Santé Reproductive et Planning Familial dans la clinique d'ISAHA

Tableau 66. Evolution des services aux adultes de 2000 à 2002

Année	Nouveaux	Anciens	Réguliers	Visites	PDV	Récupérés	IST	Désir de conception
2000	144	668	812	4 982	329	126	13	16
2001	120	36	786	3 640	271	103	13	24
2002	75	587	670	3 349	254	110	0	10

Source : Fianankaviana Sambatra Fianarantsoa

Tableau 67. Evolution des services aux jeunes de 2000 à 2002

Année	Nouveaux conception	Réguliers	IST/Désir de conception
2000	78	60	24
2001	120	786	0
2002	60	68	38

Source : Fianankaviana Sambatra Fianarantsoa

Tableau 68. Evolution de l'activité : Information – Education - Communication

ANNEE	Réalizations	Bénéficiaires		
		Hommes	Femmes	Jeunes
2000	207	169	419	1 208
2001	321	248	273	11 403
2002	64	490	265	469

Source : Fianankaviana Sambatra Fianarantsoa

Tableau 69. Consommation de contraceptifs

Type	Unité	2000	2001	2002
		Quantité	Quantité	Quantité
Oraux	Cycle	50 609	24 091	21 647
Injectables	Dose	28 066	13 311	12 629
Méthodes barr	Nombre	13 704	420	3 789
DIU	Nombre	62	28	28

Source : Fianankaviana Sambatra Fianarantsoa

Direction Provinciale du Tourisme

SITUATION DU SECTEUR TOURISME EN GENERAL DANS LA PROVINCE DE FIANARANTSOA

.LES ATOUTS :

La Province de Fianarantsoa, la plus peuplée et une des plus vastes de Madagascar, offre des paysages de contrastes, villages de cases en terre battue, vallées verdoyantes, montagnes, plateaux arides, forêts primaires, mer, plages et villes modernes font l'enchantement des yeux des visiteurs.

Le passage touristique qui se fera dans le Faritany de Fianarantsoa sera donc, soit entièrement routier, soit particulièrement ferroviaire (liaison Manakara) et aérien (liaison Tanà – Fianar).

La Province de Fianarantsoa compte également parmi les pôles touristiques les plus importants de Madagascar, outre les parcs nationaux (Ranomafana, Andringitra et Isalo) s'ajoutent également l'artisanat, les ressources culturelles, tous ceux-ci constituent les atouts de la Province.

Enfin, de nombreuses conditions se présentent aujourd'hui qui peuvent être considérées non seulement comme des atouts majeurs mais aussi, celles-ci vont essentiellement contribuer à la réussite des futurs projets en général :

- Amélioration et augmentation incessante des infrastructures d'accueil :

- 1979 : 118 chambres
- 1989 : 230 chambres
- 1999 : 900 chambres
- 2002 : 1054 chambres

- Agences de Voyages : 05

- Coûts des Investissements privés :

Année 2000 : 3,5 milliards (création, extension, aménagement)

Année 2001 : 4,7 milliards

- Création d'emplois dans le secteur :

Années : 1999 – 2002 : 752 nouveaux emplois (toutes catégories confondues + Agences de voyages)

Tableau 70. Arrivée des touristes dans le Faritany de Fianarantsoa de 2001 à 2003

Année	2001	2002	2003 (jusqu'au Mois d'octobre)
Etrangers Résidents	913	-	1.750
Touristes Nationaux	10.015	-	8.100
Touristes Internationaux	4.072	-	502
Total	15.000	-	10.352

Source : Direction Provinciale du Tourisme

LES FAIBLESSES :

a)- Bien que Fianarantsoa se classe parmi les régions de l'île ayant une potentialité touristique non négligeable, malheureusement, cette Province est peu connue tant sur le marché international qu'aussi bien national.

b)- Par suite de la crise, grand nombre de professionnels du Tourisme se heurtent à d'énormes problèmes financiers pour pouvoir reprendre leurs activités (hôtellerie, agence de voyage, transport, etc...)

c)- L'état défectueux des routes rend parfois pénible la promotion du Tourisme dans cette partie Sud de l'île.

LE TAUX DE FREQUENTATION DES HOTELS-RESTAURANTS DANS LE FARITANY DE FIANARANTSOA (Haute saison)

En général, dans le Faritany de Fianarantsoa, et spécialement à : Fianarantsoa ville ; Ambositra ; Ranomafana ; Manakara ; Ambalavao et Ranohira-Isalo, le taux de fréquentation des hôtels-restaurants est évalué à 45%. Pendant la basse saison, le taux est de 25%.

Tableau 71. Nombre des établissements touristiques dans le faritany

LOCALITE	Nombre d'hôtels	Nombre de restaurants	Classés à étoiles	Classés à ravinala	Non classés	Nombre de chambres
Fianarantsoa	25	36	7	28	13	384
Ambositra	09	08	02	02	10	82
Manakara	10	06	02	04		142
Mananjary	04	03	02	02	04	61
Ranomafana	07	04		03	02	81
Ambalavao	04	02		02	05	35
Ihosy	07	01		01	07	74
Ranohira	08	07		01		135
Farafangana	05	04	01	04		60

Source : Direction Provinciale du Tourisme

Réseau National du Chemin de Fer Malagasy

Ligne Fianarantsoa Côte - Est

REALISATION DE TRAFIC SUR LA F. C. E.

**Tableau 72. Evolution mensuelle du tonnage
des produits transportées par voie ferrée de 1999 à 2002**

Produits	J	F	M	A	M	J	J	A	S	O	N	D	Total
1999													
Café	268	39	68	12	6	11	29	241	481	451	192	153	1951
Hydro	25	30	23	20	22	23	22	41	33	28	20	15	302
Citerne vide	44												44
Fruits	788	656	343	612	500	595	352	352	507	609	620	676	6610
Riz	8	30	108	88	160	34	11	13	27	145	48	32	704
Produits alim	172	103	94	96	192	180	161	216	223	217	265	176	2095
Autres	181	224	139	112	144	151	85	170	147	179	165	129	1826
Total	1 486	1 082	775	940	1 024	994	660	1 033	1 418	1 629	1 310	1 181	13532
2000													
Café	43	21	34	53	14	55	52	258	317	290	152	141	1 430
Hydro	30	17	10	11	13	17	100	231	210	88	11	7	745
Citerne vide	0	0	0	0	0	0	43	87	145	43	2		320
Fruits	709	625	397	498	660	507	257	430	302	252	471	743	5 851
Riz	20	30	37	50	10	47	65	21	31	124	26	11	472
Produits alim	21	31	10	17	12	42	52	31	17	22	13	35	303
Autres	191	72	108	153	217	237	184	241	220	224	157	251	2 255
Total	1 014	796	596	782	926	905	753	1 299	1 242	1 043	832	1 188	11 376
2001													
Café	34	61	78	21	19	3	52	80	297	311	310	76	1 342
Hydro	15	93	13	14	9	14	87	635	651	445	38	14	2 028
Citerne vide	0	43	0	0	0	0	0	389	389	244			1 065
Fruits	614	460	549	479	479	406	395	372	635	572	741	682	6 384
Riz	17	20	63	42	11	29	31	24	41	122	56	13	469
Produits alim	13	43	11	22	20	25	28	31	31	34	39	38	335
Autres	205	82	278	250	170	180	324	295	319	317	387	397	3 204
Total	898	802	992	828	708	657	917	1 826	2 363	045	1 571	1 220	14 827
2002													
Café	123	62	38	39	30	118	17	53	154	156	168	104	1062
Hydro	11	14	12	77	65	74	80	2	11	11	18	7	382
Citerne vide				43		43	43						129
Fruits	648	693	724	607	258	355	247	418	364	504	635	628	6081
Riz	14	39	76	48	76	69	75	57	53	94	113	26	740
Produits alim	24	21	20	49	59	362	62	108	83	52	72	40	952
Autres	282	244	151	116	214	407	241	460	375	417	337	279	3523
Total	1102	1073	1021	979	702	1428	765	1098	1040	1234	1343	1084	12869

Source : Réseau National du Chemin de Fer Malagasy Fianarantsoa

**Tableau 73. Evolution du nombre de Voyageurs transportés
de 1999 à 2002**

Classe	J	F	M	A	M	J	J	A	S	O	N	D	Total
1999													
1 ^{er}	992	628	818	993	1 071	1 119	1 233	1 942	1 949	1 733	1 472	1 419	15 369
2 ^{ième}	7 564	4 860	6 315	7 192	7 409	9 540	8 353	11 212	11 950	11 513	9 364	9 261	104 533
Total	8 556	5 488	7 133	8 185	8 480	10 659	9 586	13 154	13 899	13 246	10 836	10 680	119 902
2000													
1 ^{er}	1 205	603	207	479	675	1 247	1 319	1 964	797	765	580	1 054	10 895
2 ^{ième}	6 287	3 519	2 303	3 839	4 436	7 634	7 522	9 451	4 719	3 541	3 634	5 838	62 723
Total	7 492	4 122	2 510	4 318	5 111	8 881	8 841	11 415	5 516	4 306	4 214	6 892	73 618
2001													
1 ^{er}	675	547	865	1 161	1 204	1 645	1 931	2 039	1 611	1 544	1 668	1 849	16 739
2 ^{ième}	3 918	3 649	5 112	8 620	5 506	7 950	7 910	9 108	7 444	6 997	7 848	7 424	81 486
Total	4 593	4 196	5 977	9 781	6 710	9 595	9 841	11 147	9 055	8 541	9 516	9 273	98 225
2002													
1 ^{er}	1 471	796	993	956	757	1 343	1 392	1 983	2 003	1 590	2 054	2 382	17 720
2 ^{ième}	5 206	4 160	6 594	6 189	3 853	6 045	6 797	9 327	9 903	8 994	10 031	12 308	89 407
Total	6 677	4 956	7 587	7 145	4 610	7 388	8 189	11 310	11 906	10 584	12 085	14 690	107 127

Source : Réseau National du Chemin de Fer Malagasy Fianarantsoa

Tableau 74. Récapitulation annuelle des marchandises transportées par voie ferrée

Unité : Tonne

	J	F	M	A	M	J	J	A	S	O	N	D	Total
1999	1486	1082	775	940	1024	994	660	1033	1418	1629	1310	1181	13532
2000	1 014	796	596	782	926	905	753	1 299	1 242	1 043	832	1 188	11 376
2001	898	802	992	828	708	657	917	1 826	2 363	2 045	1 571	1 220	14 827
2002	1 102	1 073	1 021	979	702	1 428	765	1 098	1 040	1 234	1 343	1 084	12 869

Source : Réseau National du Chemin de Fer Malagasy Fianarantsoa

Tableau 75. Récapitulation du nombre des voyageurs transportés par voie ferrée

	J	F	M	A	M	J	J	A	S	O	N	D	Total
1999	8556	5488	7133	8185	8480	10659	9586	13154	13899	13246	10836	10680	119902
2000	7 492	4 122	2 510	4 318	5 111	8 881	8 841	11 415	5 516	4 306	4 214	6 892	73 618
2001	4 593	4 196	5 977	9 781	6 710	9 595	9 841	11 147	9 055	8 541	9 516	9 273	98 225
2002	6 677	4 956	7 587	7 145	4 610	7 388	8 189	11 310	11 906	10 584	12 085	14 690	107 127

Source : Réseau National du Chemin de Fer Malagasy Fianarantsoa

Tableau 76. Evolution de produits transportés de 1999 à 2002 en tonne Km

PRODUITS	J	F	M	A	M	J	J	A	S	O	N	D	Total
1999													
Café	23	3	6	1	1	1	2	21	42	38	15	12	165
Hydro	2	2	2	2	2	2	2	3	2	2	2	1	24
Citerne vide	7												7
Fruits	44	35	18	33	28	33	20	20	30	36	37	44	378
Riz	1	1	4	6	13	2	1	1	2	11	3	2	47
Produits alim	14	8	7	7	15	14	12	17	17	16	20	13	160
Autres	11	14	7	9	9	13	6	11	9	9	10	7	115
Total	102	63	44	58	68	65	43	73	102	112	87	79	896
2000													
Café	3	1	2	4	1	4	4	20	26	22	12	7	106
Hydro	2	1	1	1	1	1	13	34	33	13	1	1	102
Citerne vide							7	14	23	7			51
Fruits	39	33	20	26	41	31	16	25	17	14	28	59	349
Riz	1	1	1	3	1	3	5	1	2	9	2	1	30
Produits alim	1	2	1	1	1	3	3	2	1	1	1	2	19
Autres	14	7	7	10	14	17	13	17	16	15	10	18	158
Total	60	45	32	45	59	59	61	113	118	81	54	88	815
2001													
Café	2	5	6	1	2		4	6	23	24	24	6	103
Hydro	1	13	1	1	1	1	13	100	103	69	3	1	307
Citerne vide		7						62	62	39			170
Fruits	36	26	31	26	30	26	22	21	34	33	49	50	384
Riz	1	1	2	2	1	2	2	1	3	7	4	1	27
Produits alim	1	3	1	1	1	2	2	2	2	2	3	2	22
Autres	12	6	15	16	11	14	24	22	25	26	27	25	223
Total	53	61	56	47	46	45	67	214	252	200	110	85	1236
2002													
Café	10	5	3	3	2	11	1	4	11	12	12	8	82
Hydro	1	1	2	12	9	12	13	0	1	1	1	1	54
Citerne vide				7		7	7						21
Fruits	36	37	42	35	18	21	14	22	20	27	40	35	347
Riz	1	2	3	3	13	7	8	6	4	7	7	2	63
Produits alim	2	2	1	3	6	58	7	7	6	4	5	4	105
Autres	19	17	11	10	26	54	28	51	43	40	28	20	347
Total	69	64	62	73	74	170	78	90	85	91	93	70	1019

Source : Réseau National du Chemin de Fer Malagasy Fianarantsoa

Tableau 77. Evolution du nombre de voyageurs transportés en voyageur - Km

	J	F	M	A	M	J	J	A	S	O	N	D	Total
1999													
1^{er}	97	59	77	99	110	108	130	203	185	173	149	140	1530
2^{ième}	474	295	397	456	471	617	575	745	785	744	596	612	6767
Total	571	354	474	555	581	725	705	948	970	917	745	752	8297
2000													
1^{er}	116	56	18	28	48	110	139	203	75	73	59	97	1022
2^{ième}	436	213	123	206	254	484	525	682	338	235	244	414	4154
Total	552	269	141	234	302	594	664	885	413	308	303	511	5176
2001													
1^{er}	64	50	80	114	125	169	207	216	162	157	186	161	1691
2^{ième}	263	226	311	466	362	414	544	663	529	464	518	491	5251
Total	327	276	391	580	487	583	751	879	691	621	704	652	6942
2002													
1^{er}	122	66	77	80	69	127	146	209	214	162	215	252	1739
2^{ième}	367	255	400	419	283	452	510	739	777	664	719	911	6496
Total	489	321	477	499	352	579	656	948	991	826	934	1163	8235

Source : Réseau National du Chemin de Fer Malagasy Fianarantsoa

Tableau 78. Récapitulation des marchandises transportées en tonne - Km

	J	F	M	A	M	J	J	A	S	O	N	D	Total
1999	102	63	44	58	68	65	43	73	102	112	87	79	896
2000	60	45	32	45	59	59	61	113	118	81	54	88	815
2001	53	61	56	47	46	45	67	214	252	200	110	85	1 236
2002	69	64	62	73	74	170	78	90	85	91	93	70	1 019

Source : Réseau National du Chemin de Fer Malagasy Fianarantsoa

Tableau 79. Récapitulation des voyageurs transportés en voyageur - Km

	J	F	M	A	M	J	J	A	S	O	N	D	Total
1999	571	354	474	555	581	725	705	948	970	917	745	752	8297
2000	552	269	141	234	302	594	664	885	413	308	303	511	5 176
2001	327	276	391	580	487	583	751	879	691	621	704	652	6 942
2002	489	321	477	499	352	579	656	948	991	826	934	1 163	8 235

Source : Réseau National du Chemin de Fer Malagasy Fianarantsoa

Tableau 1. Nombre de véhicules en circulation surpris en infraction.....	1
Tableau 2. Nombre des véhicules assurant le transport public au sein de la Commune Urbaine de Fianarantsoa.....	1
Tableau 3. Nombre de “varamba” appartenant à la FIMPIVA travaillant.....	1
Tableau 4. Nombre de personnes en consultation de documents au Hall d’Information.....	2
Tableau 5. Nombre de personnes en consultation de documents à la Bibliothèque Municipale.....	2
Tableau 6. Récapitulation du nombre des autorisations et permis de construction visée par la Commune en 2001.....	2
Tableau 7. Récapitulation du nombre des autorisations et permis de construction par trimestre en 2002 et 2003.....	3
Tableau 8. Nombre de déclarations auprès du Bureau de l’Etat civil.....	3
Tableau 9. Situation du recouvrement annuel de 1996 à 2002.....	4
Tableau 10. Nombre de décès d’enfants de moins de 05 ans déclarés auprès du BMH.....	7
Tableau 11. Nombre de Cadavres sans famille pris en charge par le BMH.....	7
Tableau 12. Nombre de taxi-brousse ayant reçu une pulvérisation de DDT.....	7
Tableau 13. Nombre de taxi-brousse ayant reçu une pulvérisation de DDT (suite).....	7
Tableau 14. Nombre de Consultations médicales effectuées par le BMH.....	8
Tableau 15. Nombre de cas morsure (Déclaré).....	8
Tableau 16. Température sous abri de Fianarantsoa Août 2002 (en degré Celsius et 1/10).....	12
Tableau 17. Station de Fianarantsoa année 2002.....	13
Tableau 18. Répartition des véhicules suivant les marques.....	16
Tableau 19 Créations au cours du second trimestre 2003.....	18
Tableau 20 Créations au cours du troisième trimestre 2003.....	20
Tableau 21. Densité de la population par fivondronana (faritany de Fianarantsoa).....	21
Tableau 22. Population totale.....	21
Tableau 22. Population totale (suite).....	22
Tableau 23. Nombre de Population masculine.....	22
Tableau 23. Nombre de Population masculine (suite).....	23
Tableau 24. Population féminine.....	23
Tableau 24. Population féminine (suite).....	24
Tableau 25. Nombre de population selon le sexe.....	24
Tableau 26. Evolution de la création d’établissements formels dans le faritany de Fianarantsoa (1995 - 2002).....	25
Tableau 27. Véhicules nouvellement immatriculés à Fianarantsoa selon le genre et la marque(2001 - 2002).....	25
Tableau 27. Véhicules nouvellement immatriculés à Fianarantsoa selon le genre et la marque (suite).....	26
Tableau 28. Répartition des véhicules étrangers immatriculés a Fianarantsoa suivant le genre et la marque (2001 - 2002).....	26
Tableau 28. Répartition des véhicules étrangers immatriculés a Fianarantsoa suivant le genre et la marque (suite).....	26
Tableau 29. Provenance des véhicules immatriculés a Fianarantsoa (2001 - 2002).....	27
Tableau 30. Répartition par région des véhicules immatriculés a Fianarantsoa (2001 - 2002).....	27
Tableau 31. Evolution des prix de détail de certains produits de première nécessité faritany de Fianarantsoa.....	27
Tableau 32. Evolution de l’Indice des Prix à la Consommation familiale dans le faritany de Fianarantsoa base 100 (moyenne janvier 2000 a décembre 2000).....	28
Tableau 33. Nombre de contribuables (personnes physiques), dont le chiffre d’affaires hors taxe ne dépasse pas 250 millions Fmg inscrits au rôle pour l’année 2003.....	29
Tableau 34. Nombre de contribuables (personnes physiques), dont le chiffres d’affaires annuel hors taxe dépasse 250 millions Fmg.....	29
Tableau 34. Nombre de contribuables (personnes physiques), dont le chiffres d’affaires annuel hors taxe dépasse 250 millions Fmg.....	29

Tableau 35. Nombre de contribuables (personnes morales).....	29
Tableau 36. Nombre de contribuables personnes physiques, dont le chiffre d'affaires annuel hors taxe ne dépasse pas 250 millions FMG, sur ENIR au 1 ^{er} semestre 2003 (Emission non-inscrite au rôle).....	30
Tableau 37. Nombre de contribuables personnes physiques, dont le chiffre d'affaire annuel hors taxe dépasse 250 millions Fmg sur ENIR au 1 ^{er} semestre 2003.....	30
Tableau 38. Nombre de contribuables personnes morales sur ENIR au 1 ^{er} semestre 2003.....	30
Tableau 39. Nombre de contribuables personnes physiques, dont le chiffre d'affaire annuel hors taxe ne dépasse pas 250 millions de Fmg redevables à l'impôt de licence sur les alcools et les produits alcooliques.....	30
Tableau 40. Nombre de contribuables personnes physiques, dont le chiffre d'affaire dépasse 250 millions de Fmg redevables à l'impôt de licence.....	31
Tableau 41. Viticulteurs et Encaveurs contribuables dont le chiffre d'affaire annuel hors taxe dépasse 250 millions de Fmg.....	31
Tableau 42. Situation du défrichement.....	33
Tableau 43. Situation du reboisement existant.....	33
Tableau 44. Situation du reboisement en cours.....	33
Tableau 45. Reboisement Privé.....	34
Tableau 46. Situation des exploitants en cours.....	34
Tableau 47. Nombre d'établissements par cycle d'études du Secteur public et privé pour l'année scolaire 2002-2003.....	35
Tableau 48. Nombre d'Enseignants par cycle dans les Etablissements Publics pour l'année scolaire 2002 – 2003.....	35
Tableau 49. Efficacité interne de l' Education Fondamentale du Premier Cycle du Secteur Public pour l'année scolaire 2001-2002.....	36
Tableau 50. Nombre d'Enseignants par cycle d'études dans les Etablissements Privés pour l'année scolaire 2002-2003.....	36
Tableau 51. Récapitulatif de l'effectif des élèves de l'enseignement secondaire par sexe et par secteur dans le Faritany de Fianarantsoa, année scolaire 2002-2003.....	36
Tableau 52. Evolution du taux de réussite aux examens (CEPE, BEPC) dans le faritany de Fianarantsoa de l'année scolaire 1998 au 1999 à l'année scolaire 2002-2003.....	36
Tableau 53. Evolution de l'effectif des élèves de l'éducation fondamentale du premier cycle dans le faritany de l'année scolaire 1999-2000 à 2002-2003.....	37
Tableau 54. Evolution de l'effectif des élèves de l'éducation fondamentale du second cycle dans le faritany de l'année scolaire 1999-2000 à 2002-2003.....	37
Tableau 55. Evolution de l'effectif des élèves de l'enseignement secondaire dans le faritany de l'année 1999-2000 à 2002-2003.....	37
Tableau 56. Les effectifs des détenus de 1999 à 2002.....	39
Tableau 57. Répartition par sexe des détenus de 1999 à 2002.....	39
Tableau 58. Répartition par catégorie des détenus.....	39
Tableau 59. Evolution de l'effectif carcéral dans les trois prisons importantes de 1999 à 2002.....	39
Tableau 60. Evolution de l'effectif du personnel pénitentiaire.....	40
Tableau 61. Evolution de l' effectifs du personnel administratif.....	40
Tableau 62. Effectifs des personnels de surveillance.....	40
Tableau 63. Déclaration de cas de "PARALYSIE FLASQUE AIGUE" par Districts en année 2003.....	44
Tableau 64. Proposition des Femmes Enceintes à VIH + dans la Province de Fianarantsoa (année 2003).....	46
Tableau 65. Evolution du nombre de sites et du nombre d'utilisateurs dans le Faritany de Fianarantsoa de 1995 à 2003.....	47
Tableau 66. Evolution des services aux adultes de 2000 à 2002.....	47
Tableau 67. Evolution des services aux jeunes de 2000 à 2002.....	47
Tableau 68. Evolution de l'activité : Information – Education – Communication.....	47
Tableau 69. Consommation de contraceptifs.....	48
Tableau 70. Arrivée des touristes dans le Faritany de Fianarantsoa de 2001 à 2003.....	49
Tableau 71. Nombre des établissements touristiques dans le faritany.....	50
Tableau 72. Evolution mensuelle du tonnage des produits transportés par voie ferrée de 1999 à 2002.....	51

Tableau 73. Evolution du nombre de Voyageurs transportés de 1999 à 2002.....	52
Tableau 74. Récapitulation annuelle des marchandises transportées par voie ferrée.....	52
Tableau 75. Récapitulation du nombre des voyageurs transportés par voie ferrée.....	52
Tableau 76. Evolution de produits transportés de 1999 à 2002 en tonne Km.....	53
Tableau 77. Evolution du nombre de voyageurs transportés en voyageur – Km.....	54
Tableau 78. Récapitulation des marchandises transportées en tonne – Km.....	54
Tableau 79. Récapitulation des voyageurs transportés en voyageur – Km.....	54

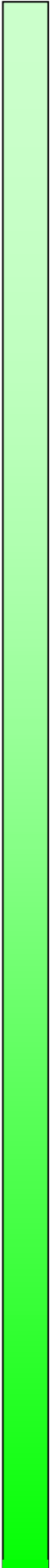

Liste des graphiques et Cartes

GRAPHIQUE

Graphique 1. Températures moyennes mensuelles enregistrées à Fianarantsoa (1983 et 2002).....	9
Graphique 2. Débit moyen journalier en mètre cube par seconde (Station d'Ampamaherana Mars 1998).....	10
Graphique 3. Relevés des hauteurs d'eau de MATSIATRA à FANORO Mars 1998.....	10
Graphique 4. Représentation graphique des températures sous-abri de Fianarantsoa comparées avec les normales - Année 2002.....	11
Graphique 5. Saison cyclonique 2002 -2003.....	14
Graphique 6. Répartition des véhicules nouvellement immatriculés par Région.....	15
Graphique 7. Répartition des véhicules selon le genre.....	16
Graphique 8. Evolution des créations d'Etablissements dans le Faritany de Fianarantsoa.....	17
Graphique 9.- Répartition des créations par Région.....	17
Graphique 10.- Evolution des créations d'Etablissements dans le Faritany de Fianarantsoa.....	19
Graphique 11. Répartition des créations par Région.....	19
Graphique 12. Evolution mensuelle du taux d'achèvement des vaccins en 2003.....	45

CARTE

Carte 1. Répartition des hôpitaux dans la Province de Fianarantsoa.....	41
Carte 2. Etat et distance en Km des routes entre SSD et DPS.....	42
Carte 3. Nombre de cas de « paralysies flasques aiguës » déclarés par Districts en 2003.....	43